BIBLIOTECA SAN MARTIN
R.E.DE SAN MARTIN 1843
CIUDAD

LOS ANDES

DIECISEIS PAGINAS
Precio del Ejemplar $ 6,00

Año XCIII — Registro Nacional de la Propiedad Intelectual Año 1974: Nº 1.270.582. — MENDOZA — Jueves 26 de Junio de 1975 — Publicación adherida al Instituto Verificador de Circulaciones — Núm. 30.968

Soluciones a problemas vitivinícolas

BUENOS AIRES, 25. (Télam). — Al término de una reunión llevada a cabo esta noche en la Secretaría de Comercio, de la que participaron el subsecretario de Precios y Abastecimiento, Guillermo Nazar, funcionarios mendocinos y de San Juan y representantes de las bodegas Giol y Cavic, fueron analizadas medidas que hacen a la política del gobierno en materia vitivinícola.

Finalizada la misma se informó que fueron consideradas medidas coyunturales tendientes a encarar el nuevo año vitivinícola.

El subsecretario de Precios y Abastecimiento indicó que el interventor del Instituto de Vitivinicultura, Mario Ceresa, informó sobre la marcha del proceso de elaboración, y dio cuenta de los volúmenes totales de vino con que cuenta actualmente el país.

Agregó que esta información servirá de base para el estudio de la implementación de medidas tendientes a mantener el precio del vino de traslado acorde con los factores de costo de producción, analizando también, la posibilidad de implementar un organismo permanente que posibilite la eliminación de las variaciones que se producen en los precios de los vinos de traslado y asegure un precio remunerativo al productor agrícola.

Rentabilidad justa

Finalmente informó que la Secretaría de Comercio está decidida a encontrar un mecanismo que asegure al sector vitivinícola una rentabilidad justa, y que para tal fin se constituyeron dos comisiones que tendrán a su cargo los estudios técnicos y estadísticos, tendientes a regular la oferta y la demanda del vino de traslado, que serán considerados posteriormente por la conducción económica.

Participaron de la reunión con el subsecretario de Precios y Abastecimiento, el ministro de Economía de Mendoza, Roberto Mosso Furlotti; el de Gobierno a cargo de Economía de San Juan, Pablo Ramella; el interventor del Instituto Nacional de Vitivinicultura, Mario Ceresa y autoridades de las bodegas estatales Giol y CAVIC.

Un aspecto de la ceremonia en cuyo transcurso la jefa del Estado impartió ayer la orden de partida de la fragata "Libertad". (Radiofoto de Télam).

La "Libertad" inició su viaje de instrucción

La Presidente dio la orden de partida

BUENOS AIRES, 25 (NA). — En las primeras horas de la tarde de hoy inició su decimoprimer viaje de instrucción la fragata escuela "Libertad", a bordo de la cual, previamente se había llevado a cabo la ceremonia de "orden de zarpada", acto que presidió la señora María Estela Martínez de Perón con la presencia de las más altas autoridades nacionales, militares y esclesiásticas.

La presidente de la Nación arribó al apostadero naval de Dársena Norte del puerto metropolitano acompañada por el ministro de Bienestar Social, José López Rega, en ese lugar fue recibida por el titular de Defensa, Adolfo Mario Savino, y el comandante general de la Armada, almirante Emilio Massera.

En ese momento un toque de clarín y tres voces de "viva la Patria" pronunciadas por la tripulación dieron comienzo a la ceremonia, ascendiendo la jefa del Estado por la planchada hasta la nave, donde fue saludada por su comandante, capitán de navío José Néstor Estevez, dirigiendo luego un saludo a la tripulación allí formada.

De inmediato la banda de la escuela de mecánica de la Armada ejecutó el Himno Nacional y el capellán de la fragata "Libertad", Carlos Wangonfiurer, pronunció una oración solicitando la bendición para "los jovenes oficiales que inician el trayecto que los conducirá por distintos mares y puertos del mundo".

Ante la presencia de los ministros del Poder Ejecutivo, los comandantes generales de las tres fuerzas, el presidente de la Corte Suprema de Justicia, el titular de la Cámara de Diputados de la Nación, el vicepresidente del Senado Nacional, el arzobispo de la Ciudad de Buenos Aires, el intendente municipal de la ciudad de Buenos Aires y otras altas autoridades, el edecán naval de la presidente de la Nación, capitán de fragata Aurelio Martínez, procedió a dar lectura a la "orden de zarpada", en nombre de la señora de Perón.

"En mi carácter de presidente de la Nación argentina —expresa el mensaje— y a la vez comandante en jefe de las Fuerzas Armadas, me enorgullece dar concreción a este acto que lleva implícita la unánime adhesión de nuestro pueblo, que reconoce en esta fragata majestuosa a un símbolo de la nacionalidad".

"Concebida y construida totalmente por argentinos, llevada por sus velas henchidas de viento, es la mayor del mundo en su tipo, es clara expresión de nuestra vocación de grandeza y exhibe orgullosa en el mar su condición de ser el velero más veloz de todos los tiempos".

(Pasa a la Pág. 4, Col. 6ª)

Deliberan aún paritarias para evitar el arbitraje

Podrían derivar en situaciones conflictivas los desacuerdos existentes en varios gremios

BUENOS AIRES, 25 (NA). — Habiendo finalizado ya el término establecido para la discusión y suscripción de los acuerdos paritarios, algunos gremios que no lo lograron formalizar todavía los nuevos convenios, continuaron hoy debatiendo en un intento de eludir el laudo ministerial que establece la Ley 14.250 de convenciones colectivas de trabajo.

En la mañana de hoy fue homologado por el director de Relaciones Laborales del Ministerio de Trabajo, Luis Rams, el nuevo convenio que regirá la actividad de 150.000 trabajadores de la industria de la alimentación, que había sido suscripto en las últimas horas de ayer.

Para festejar la finalización del trámite paritario, el Sindicato de Trabajadores de la Industria de la Alimentación (STIA) organizó una concentración de aproximadamente 4.000 obreros que tras abandonar sus labores a las 10 de la mañana se dirigieron a la sede sindical, Estados Unidos 1532, para marcha encolumnados desde allí a la sede del Ministerio de Trabajo donde manifestaron su satisfacción ante el acuerdo logrado por los representantes paritarios.

Petroleros privados

Por otra parte se informó que la comisión paritaria que considera la convención colectiva para la actividad de los petroleros privados, no ha paralizado sus tratativas y continuará deliberando, hasta su finalización, en sesión permanente, habiéndose levantado el paro de 72 horas dispuesto por la Federación Argentina Sindical de Petroleros.

La prolongación del trámite paritario más allá del período establecido para la finalización de las discusiones, se debe al deseo de las partes, de eludir el laudo ministerial, cuyo trámite comienza a partir luego de determinarse la existencia de posiciones insalvables, tras la cual la cartera tiene un plazo de veinte días para definir su veredicto.

El trámite arbitral

La cercanía de la finalización del mes, en que deben hacerse efectivos los sueldos de acuerdo a las escalas establecidas en las discusiones, determina que todas las partes se encuentren empeñadas en hallar una fórmula de acuerdo en el plazo más breve posible, considerándose que incluso en el caso de haberse iniciado el trámite arbitral, sin antes de finalizado éste, las partes arriban a una coincidencia, el Ministerio la tomaría como propia, homologándola de inmediato.

Posiciones conflictivas

Entre los gremios que se encuentran en posiciones más conflictivas debido al desarrollo de las paritarias se encuentra la Federación de Asociaciones de Trabajadores de la Sanidad Argentina (ATSA) que declaró medidas de fuerza en numerosos establecimientos asistenciales.

Los locutores también declararon el estado de alerta de su gremio, habiéndose retirado de la mesa de negociaciones la Sociedad Argentina de Locutores (SAL), existiendo una situación similar en la rama pizzeros y Afines.

Los viajantes tampoco han encontrado respuesta satisfactorias en el seno de su comisión, por la federación y los sindicatos que nuclean a estos trabajadores citaron para mañana a asamblea de afiliados.

Si han finalizado sus acuerdos los trabajadores de la industria cinematográfica, aunque los operadores de esta actividad mantienen las medidas de fuerza decretadas, debido a las dificultades planteadas en su sector.

Entre los sindicatos que finalizaron hoy sus discusiones se encuentra también el de mecánicos del transporte automotor y afines (SMATA) que suscribió su acuerdo con la planta Deutz, de Morón, sumando así uno más a los múltiples convenios que debe completar esta entidad.

Para las próximas horas se aguardaba también la finalización del convenio de los trabajadores azucareros cuyas tratativas se encontraban muy adelantadas.

Agentes

Donde actualmente se concentra la mayor inquietud es en el sector de los empleados públicos que no se encuentran inscriptos dentro del régimen de la Ley 14.250 de convenios colectivos de trabajo y que han amenazado con efectuar medidas de fuerza si los aumentos que se les otorgarán por decreto no son equivalentes a los conseguidos por todo concepto para la actividad privada, tema que será tratado mañana en una reunión con el ministro de Trabajo, Ricardo Otero.

Obreros del gremio de la Alimentación se concentran frente a la sede sindical, en la Capital, durante la mañana de ayer. Posteriormente marcharon hacia el ministerio de Trabajo para manifestar su conformidad con el acuerdo salarial logrado. (Radiofoto de NA).

Respalda al Gobierno el gremio de la alimentación

BUENOS AIRES, 25, (Télam). — Alrededor de 3.000 trabajadores de la industria de la alimentación se congregaron hoy frente al Ministerio de Trabajo y posteriormente ante la Casa de Gobierno manifestando su conformidad por el nuevo convenio colectivo suscripto en la fecha por ese sector.

El convenio, que comprende a unos 150.000 trabajadores de todo el país, fue suscripto por las partes empresarial y laboral, en dependencias del Ministerio de Trabajo, ante el director Nacional de Relaciones del Trabajo, Luis Rems, en representación del titular de la cartera, Ricardo Otero.

Por la parte laboral firmaron el acta los representantes paritarios de la Federación de Trabajadores de la Industria de la Alimentación y por la parte empresaria lo hicieron la Federación de Industrias de Productos Alimenticios y Afines, la Federación Argentina de las Industrias del Café, Té y Especias, la Federación de Molineros de Yerba Mate y la Cámara Gremial de Molineros de Yerba Mate de la zona productora.

Al hablar, Rems expresó su complacencia por el convenio acordado, destacando que con ello se cumple "una vez más con el deseo del general Perón de que las paritarias iban a fucionar y funcionan".

Aludiendo a los trabajadores congregados frente a ese departamento de Estado dijo: "No podemos dejar pasar por alto este magnífico acto que se desarrolla frente a esta casa con la concentración de trabajadores de la alimentación en apoyo de este convenio donde se fijan salarios adecuados a la realidad".

"Cabe entender —agregó— que de esta manera la clase trabajadora ve con gran satisfacción que el gobierno del pueblo que dirige nuestra querida compañera Isabel de Perón, está cumpliendo paso a paso con la doctrina justicialista".

"En nombre del compañero ministro de Trabajo —dijo Rems finalmente— los felicito por la concertación del convenio logrado sin tropiezos ni conflictos, con serenidad, responsabilidad y patriotismo".

Por último, funcionarios, representantes sindicales y empresariales salieron a los balcones del Ministerio de Trabajo que dan a la diagonal sud y saludaron a la concentración de trabajadores reunidos para celebrar la finalización del acuerdo paritario.

Citaron a Rodrigo los diputados del Frejuli

El bloque le exigió un informe antes del que dará el 3 a la Cámara. Severas críticas sobre economía

BUENOS AIRES, 25 (NA). — "Nosotros somos un poder, él es un funcionario". Esta frase, pronunciada por un legislador peronista, durante una reunión que mantuvo hoy el bloque de diputados nacionales del Frejuli, refleja la posición que ese sector adoptó frente al ministro de Economía, ingeniero Celestino Rodrigo.

Por unanimidad el pleno del bloque frentista rechazó de esta forma la modalidad impuesta por el titular de Economía para informarles sobre las futuras medidas a implementar en el marco del nuevo plan económico.

Es así que se exigió que el ingeniero Celestino Rodrigo concurra, entre mañana y el martes próximo, al Palacio Legislativo para rendir su informe, previo al que el miércoles tras efectuará ante el pleno de la Cámara de Diputados.

Las deliberaciones se realizaron en un clima de franca rebeldía y tomando por momentos características tumultuosas, llegándose incluso a efectuar severas críticas y denuncias contra las medidas y funcionarios del área económica.

Esta actitud se vio más acentuada entre los legisladores de la rama gremial, reflejando todo ello un clima de disconformismo en el sector mayoritario por el desenvolvimiento de las nuevas autoridades económicas "imbuidas de un cierto aire autoritario de infalibilidad", afirmó en confidencia un diputado.

Confirmación

Al finalizar la reunión se confirmó que el ministro Rodrigo había accedido a la exigencia de los legisladores, por lo cual concurrirá pasado mañana, a las 17 horas, a dependencias del bloque oficialista.

Al iniciarse las deliberaciones, el titular de la bancada, diputado Ferdinando Pedrini, informó que el ministro Rodrigo recibiría el próximo viernes en el Palacio de Hacienda a la mesa directiva de la Cámara baja, del bloque, a los titulares de los bloques de partidos aliados, a los presidentes de las comisiones de Presupuesto y Hacienda, Comercio y Finanzas, siempre que perteneciesen a la bancada mayoritaria.

Cabe mencionar que los titulares de las comisiones de Comercio y Finanzas pertenecen a la bancada de la Unión Cívica Radical.

Continuando con su exposición el diputado Pedrini expresó que posteriormente, el martes próximo, el ingeniero Rodrigo concurriría a la Cámara para informar al bloque. Este criterio fue rechazado de plano por el bloque, planteando el asunto el diputado Alfonso Márquez, del gremio ferroviario mendocino.

Fue entonces cuando se escucharon duras críticas a la política oficial. El diputado Alberto Eleodoro Stecco, vicepresidente primero de la bancada centró sus críticas a la política en materia de carnes, denunciando que el mayor (RE) Alberto Shilling, nuevo titular de la Junta Nacional, tiende a la privatización de los frigoríficos como Swift. Al respecto afirmó Stecco que "antes tendrá que pasar sobre mi cadáver".

A esta altura de los acontecimientos fue votado el rechazo al plan tentativo de entrevistas con los legisladores diagramado por Rodrigo.

Otra controversia surgió cuando Pedrini anunció que en la sesión de homenaje a Perón, sólo hablaría el titular de la Cámara, Raúl Lastiri. El bloque solicitó concretamente que hubiese un orador por bancada no pudiéndose confirmar si ello fue aceptado por la presidencia de la Cámara.

A pesar que esas versiones sobre el desarrollo de la reunión del bloque fue confirmado por legisladores de la bancada oficialista, su titular Ferdinando Pedrini en declaraciones públicas aclaró que no existía ningún enfrentamiento con el ministro de Economía, agregó que "como hombre del movimiento, si se le pide que venga vendrá".

Instantes más tarde se hacía presente nuevamente en la sala de periodistas de la Cámara Baja para confirmar que telefónicamente el ingeniero Rodrigo le había comunicado que concurriría al bloque el próximo viernes.

Otero trata hoy sobre salarios con estatales

BUENOS AIRES, 25. (NA). — En medios sindicales se informó hoy que mañana a las 10.30, el ministro de Trabajo de la Nación, Ricardo Otero, recibirá a las conducciones de la Unión del Personal Civil de la Nación (UPCN) y de la Unión de Obreros y Empleados Municipales (UOEM) para analizar el problema salarial de estos sectores que no están incluídos en el régimen de la ley 14.250, de convenciones colectivas de trabajo.

Según trascendió, sería intención de las direcciones de estas organizaciones, realizar medidas de fuerza a partir del próximo día lunes si no se obtiene una respuesta acorde con sus aspiraciones salariales en el curso de esta semana.

Asimismo se afirma que los empleados públicos nacionales y municipales, representados por UPCN y UOEM, aspirarían a obtener un ciento treinta por ciento de aumento en sus remuneraciones y un salario mínimo de 440 mil pesos viejos, entrando en abierta contradicción con lo expresado por el ministro de Economía, Celestino Rodrigo, en el sentido de que a los empleados públicos se les aumentarían sus salarios en sólo un 45 por ciento.

Fue levantado el cese de compras de combustibles

BUENOS AIRES, 25 (NA). — Paulatinamente y en forma lenta comenzaba a reanudarse hoy el reabastecimiento de combustible en las estaciones de servicio, luego que las entidades que nuclean a esos comerciantes decidieran levantar el cese de compras hasta el viernes próximo, oportunidad en que la Secretaría de Energía dará a conocer los nuevos guarismos de las bonificaciones que se les otorgarán.

Así lo resolvieron los dirigentes de la Confederación de Entidades del Comercio de Hidrocarburos y Afines (CECHA) y de la Federación de Expendedores de Combustibles de la provincia de Buenos Aires (F.E.C.B.A.), luego de la entrevista que mantuvieron ayer con el director de Combustibles de la Secretaría de Energía, Carmelo Di Ferrari.

Este funcionario exhibió el texto de la resolución 251 por la cual se autoriza a Yacimientos Petrolíferos Fiscales a otorgar una bonificación extraordinaria como retroactividad por los despachos correspondientes a los agentes de las compañías extranjeras nacionalizadas.

La Asociación de Estaciones de Servicio, que integra la CECHA, informó en un comunicado que el lunes 30 se realizará una nueva asamblea "para dar la conformidad o el desacuerdo a la resolución que adopte la Secretaría de Energía".

Rindió varios homenajes la Cámara baja

BUENOS AIRES, 25. (NA). — Aceptó la Cámara de Diputados de la Nación postergar hasta la sesión de tablas del jueves 3 de julio, la interpelación al ministro Celestino Rodrigo sobre las proyecciones y objetivos del nuevo plan económico.

Previamente rindió homenaje a la memoria del ex presidente de la Nación, José María Guido, recientemente desaparecido.

Hubo otras evocaciones —a Andrés Chazarreta y a la reforma universitaria de 1918— y aprobó distintos proyectos de reducida repercusión y trascendencia.

Actualizó la Caja los seguros de automotores

BUENOS AIRES, 25 (Télam). La Caja Nacional de Ahorro y Seguro informó esta tarde que a las 12 de hoy se puso en vigencia la actualización automática de los capitales de sus seguros de automotores.

Señala que "los titulares de las pólizas no deben realizar ningún tipo de trámite previo ni concurrir a la Caja a solicitar información".

"La Caja enviará al domicilio de cada uno —continúa el informe— la póliza actualizada con el nuevo capital y la correspondiente franquicia con la fracción de prima, que tendrán que abonar por el aumento de capital".

Puntualiza finalmente que "el riesgo de responsabilidad civil continúa cubriéndose sin límite de capital".

Ratifican la ilegalidad del paro docente de hoy

Se advirtió a maestros y alumnos sobre inasistencias

BUENOS AIRES, 25 (NA). — El Ministerio de Cultura y Educación desaprobó, en forma terminante, la medida de fuerza dispuesta por CTERA —ya declarada ilegal por el Ministerio de Trabajo— y advirtió que, en cumplimiento de normas vigentes, no se abonará el día de sueldo a los profesores ni a los maestros. A los alumnos, no se les justificará la inasistencia.

En una conferencia de prensa, realizada en el Ministerio de Cultura y Educación, ante la presencia del ministro Ivanissevich, Frattini señaló que "esta huelga se está orquestando desde hace tiempo y, para nosotros, huelga significa romper con uno de los principios fundamentales de la escuela argentina".

Pese al tono enérgico con que calificó la medida dispuesta por CTERA, Frattini dijo que "estamos frente a un pronóstico de huelga, no ante un diagnóstico de huelga". Con referencia a las mejoras anunciadas por UDA —que regirán a partir del 11 de setiembre— expresó que "es el resultado del esfuerzo gremial, no tiene porque anunciarlo el ministerio".

"No negamos el derecho a las mejoras —enfatizó— no hacemos una cuestión de amor propio ni de política frente a una huelga, sino de los principios morales que debe relacionar al niño con la escuela y con la familia" y añadió que "cuando esto no sucede estamos del otro lado, es decir en la antiescuela".

Puntualizó el secretario de Educación, asimismo, que "confiamos que los maestros no seguirán a los falsos apóstoles" y acotó "esta huelga está muy pensada, muy planeada dentro y fuera del país".

Insistió en que "este ministro —señalándolo a Ivanissevich que estaba a su lado, vestido con guardapolvo blanco— se ocupa de la docencia y desea que se alcancen sus aspiraciones, pero piensa que una huelga —pronosticada no diagnosticada— es incompatible con el proceso educativo".

Advertencia

"Si hoy algún maestro —afirmó— ha dicho a sus alumnos «hasta el viernes» ha cometido un crimen de lesa potestad". Advirtió que "a esta conducción ministerial no le molestan los reclamos salariales y no discute la validez jurídica de las huelgas, pero no puede permitir que se quiebren los principios que sostienen a la escuela argentina".

Agregó que "por lo tanto, lo que está en discusión no es el mejoramiento sino el método, porque están utilizando a la docencia como estribo para sus manejos personales políticos que... no parecen ser nacionales, al contrario... parece la antiescuela". En forma emotiva afirmó luego que "la escuela argentina está destinada a volar con vuelo de cóndores y no con vuelo de perdices".

Reiterando la inutilidad de estas medidas de fuerza, indicó el secretario de Educación que "el Ministerio no contempla inasistencia alguna de profesores, ni de maestros, ni de alumnos" y solicitó a los padres que "acompañen a los niños a la escuela, así sean muchachos de 18 años".

Otros temas

Al finalizar esta conversación sobre las medidas de fuerzas dispuestas por CTERA, Noticias Argentinas preguntó a Ivanissevich y Frattini si habrá confirmación oficial sobre el anuncio hecho en el acto de proclamación de candidatos de la UDA, sobre el pago del 82 por ciento a jubilados, otorgamiento de créditos personales a docentes y pago de subsidios por fallecimiento de familiares, a partir del 11 de setiembre.

Frattini respondió que "las mejoras están siendo tratadas por una comisión salarial —que trabaja desde marzo— pero en el fondo son cuestiones del Ministerio de Bienestar Social y del de Economía".

Agregó que "la integración de un fondo compensador para el que los docentes aportan con el 3 por ciento del sueldo, es un esfuerzo del gremio, de manera que yo no quiero capitalizar lo que no me corresponde, al César lo que es del César...".

Las expresiones de Frattini, permiten deducir que las mejoras previsionales no serán conformadas como asignaciones o sueldos oficiales, sino que la diferencia que existe entre las remuneraciones oficiales establecidas y el 82 por ciento serán pagadas por el Fondo Compensador o Caja Complementaria del gremio.

CTERA afirmó que la medida se cumplirá

BUENOS AIRES, 25, (NA). La mesa ejecutiva de CTERA ratificó esta noche la medida de fuerza, dispuesta para mañana, que afectará a todos los establecimientos educacionales del país, en los distintos niveles de enseñanza.

Igual actitud asumieron la Comisión Coordinadora de Entidades de la Provincia de Buenos Aires y la Asociación de Docentes de Enseñanza Técnica de la misma provincia.

La ratificación de la huelga fue hecha por la CTERA después de que se conociera la resolución del Ministerio de Trabajo, que declara ilegal la medida de fuerza por "no tener, esta entidad, personería gremial".

Se conoció, asimismo y a través de las más altas autoridades del Ministerio de Educación, que los gobiernos de varias provincias declararon ilegal el paro dispuesto por CTERA.

Mensaje de Frattini

BUENOS AIRES, 25, (NA). A las 20.20, el secretario de Estado de Educación, Carlos Frattini, dirigió un mensaje por la red Nacional de Radio y Televisión, para referirse a la medida de fuerza dispuesta por CTERA para mañana.

Frattini reiteró los conceptos de "la escuela en paz" y manifestó que en los planteos de la huelga "no se refieren para nada a la escuela en sí, a la tarea educativa, a la misión formadora del maestro".

"Eso no cuenta —sostuvo— y de nuevo pretenden usar a los niños y a los muchachos y muchachas argentinos como ariete para abrir la brecha que les permita introducir deformaciones ideológicas".

Dijo que con la huelga "se les inocula a las criaturas una vacuna muy peligrosa: la del resentimiento, la rebeldía, la desobediencia y la falta de cumplimiento del deber".

"Por ello —dijo Frattini haciendo un llamado— las escuelas deberán permanecer abiertas el día 26 —por mañana— para que los chicos y chicas tengan libre acceso a las aulas...".

Iniciaron paros de 6 horas por turno los empleados de la DGI

BUENOS AIRES, 25 (NA). — El personal de la Dirección General Impositiva de todo el país se encuentra realizando paros de seis horas por turno, desde la tarde de ayer, en demanda del pleno respeto a lo establecido por la ley 14.250 en su comisión paritaria, que aún no ha suscripto ningún tipo de acuerdo.

La Asociación de Empleados de la DGI denunció que la representación patronal, compuesta por cinco delegados de la dirección de la repartición y uno de la Secretaría de Hacienda de la Nación, se niegan a discutir el nuevo convenio de acuerdo a lo establecido por el régimen de convenciones colectivas de trabajo, limitándose a ofrecer un aumento en las remuneraciones del cuarenta y cinco por ciento y a confeccionar unilateralmente el nuevo escalafón a establecerse.

Vencido el plazo establecido por el ministro de Trabajo para la finalización de discusiones paritarias, el plenario de delegados de la entidad gremial dispuso ayer por la tarde la realización de paros de seis horas por turno, que es observado por 8.700 agentes de la DGI de todo el país, de los cuales unos 5.300 cumplen tareas en esta capital, que trabajan solamente la primera y la última media hora de la jornada laboral.

La Asociación de Empleados de la DGI, realizó una presentación ante el Ministerio de Trabajo donde se denuncia el desconocimiento paritaria convocada por esa cartera, para renovar el convenio que rige a la actividad desde el año 1973, establecido según el sistema de concertación laboral-empresaria.

La entidad gremial ha presentado un anteproyecto de convenio que incluye un sistema de coeficientes para las remuneraciones y la participación sindical en la fiscalización de los contribuyentes, como base de un sistema de incentivos por aumento de la productividad.

Papagno relevaría a Herreras en la CGT

Neuquén, 25 (NA). — El titular de la Unión Obrera de la Construcción (UOCRA), Rogelio Papagno, admitió en declaraciones formuladas en esta capital su eventual designación al frente de la conducción nacional de la CGT en remplazo del dirigente textil Casildo Herrears, y tras advertir que tal promoción depende de su propia organización y del comité central confederal, indicó que en tal sentido ya "hay muchas conversaciones".

Con relación al funcionamiento de las 62 Organizaciones de esta provincia, el jefe de la UOCRA reveló que se dispondrá una revisión "para poner las cosas en su lugar, porque no puede ser que con unos sellos haya compañeros que se dicen representar a una cantidad de gremios y en definitiva no representan a nadie".

Luego de explicar que "eso en el peronismo se terminó", Papagno indicó que "en todo el país el Movimiento 62 Organizaciones debe estar bien consustanciado con todos los compañeros peronistas, y todos aquellos que tuvieron trayectoria más o menos funestas se van o los vamos".

En cuanto a la firma del convenio para el sector de la construcción dijo que se lo había firmado "por el 45 por ciento sobre el salario conformado y conseguimos elevar al 20 por ciento el premio por asistencia perfecta, que antes era del 10 de acuerdo con las condiciones generales —acotó— el incremento asciende al 80 por ciento sobre los salarios anteriores".

Hubo un paro parcial en el transporte automotor

La medida, de alcance nacional, fue dejada sin efecto anoche al concretarse acuerdos laborales

BUENOS AIRES, 25 (NA). — A las 21 se levantó el paro de transporte automotor de pasajeros que dispuso a partir del mediodía la Unión Tranviarios Automotor (U.T.A.) ante el estancamiento en que se encontraban las discusiones paritarias sectoriales, vencido ya el plazo establecido para la finalización de las discusiones.

El levantamiento del paro se debió a que a esa hora se logró suscribir el nuevo convenio que establece un salario básico de 600 mil pesos viejos para el conductor, con un régimen de ciento noventa y dos horas mensuales de trabajo para larga distancia y ocho horas diarias para los de mediana y corta.

La solución del conflicto se logró gracias a la intervención del Ministerio de Trabajo que convocaron de urgencia a las partes negociantes en las paritarias, a fin de lograr rápidamente una solución que permita la superación del conflicto.

Una vez firmado el convenio, la Secretaría de Transporte y Obras Públicas, emitió un comunicado en el que se informa que habiéndose solucionado el conflicto entre la U.T.A. y las entidades empresarias, comenzaría a normalizarse el servicio de transporte que se veía seriamente afectado desde las doce del mediodía.

Asimismo, a partir de las catorce comenzaron a paralizarse los servicios del transporte subterráneo de la ciudad de Buenos Aires, pese a que la organización gremial indicó expresamente que este sector no se encontraba comprendido en las medidas de fuerza dispuestas, pudiéndose registrar que durante la tarde la inactividad era total en las líneas "A" que cubre el trayecto entre Plaza de Mayo y Primera Junta, y en la "B" que va desde Federico Lacroze hasta Leandro N. Alem.

Según informó la entidad sindical, la medida se cumplió en un ochenta por ciento aproximadamente, aunque admitiendo que se carecía de estimaciones rigurosas por las especiales características del gremio y por la dilatada extensión territorial en que se cumple, pero asegurándose que por lo menos 50.000 trabajadores adhirieron al paro dispuesto por la UTA.

Por su parte, la cámara empresaria del autotransporte de pasajeros, que nuclea a las líneas de micros de esta capital dispuso adoptar medidas para asegurar el mantenimiento de los servicios, por lo que en numerosas líneas, un considerable número de vehículos circularon conducidos por sus propietarios por personal jerárquico de las compañías.

Diagramas ferroviarios

La carencia de gran parte del autotransporte de pasajeros, determinó que la empresa de Ferrocarriles Argentinos dispusiera la puesta en funcionamiento de diagramas especiales de servicio y que en numerosas reparticiones públicas y entidades privadas de esta capital se ordenase la salida de sus personales antes de finalizado el horario habitual de tareas.

En la declaración que emitiera la UTA fundamentando la medida dispuesta se señala que "los empresarios han saboteado directamente la posibilidad de concreción de un convenio colectivo nacional al que, por primera vez el gobierno popular había convocado para su concertación haciendo realidad un viejo anhelo de los trabajadores del transporte".

"Esa obstrucción empresaria —continúa la declaración— se ha manifestado de diferentes formas: haciendo ofrecimientos ridículos en paritarias, cuya aceptación hubiera implicado que el conducto, la categoría más alta de nuestra convención colectiva, cobraría la "ridícula suma de 355 mil pesos viejos mensuales, es decir veinticinco mil más que el mínimo vital y móvil. Es decir que entre la categoría más baja y la más alta del convenio solamente podría haber una diferencia de veinticinco mil pesos viejos mensuales".

Por su parte a las 12.30 el Ministerio de Trabajo dio a conocer un comunicado en el que se expresa que: "hace saber que en estos momentos, los integrantes de la comisión paritaria, en encuentran reunidos en dependencias de la Dirección Nacional de Relaciones de Trabajo".

En dicha reunión se esperaba que podría arribarse a un acuerdo para establecer el nuevo convenio para conductores del autotransporte de pasajeros del servicio de subterráneos de Buenos Aires, cuyos integrantes anunciaron a través de la coordinadora interlíneas "Cinco de Abril" que a partir de la cero hora de mañana realizarían un paro de actividades de 24 horas en conjunto con otros nucleamientos disidentes con la conducción del gremio.

EQUIPOS DE REFRIGERACION
ACMARMETIC®
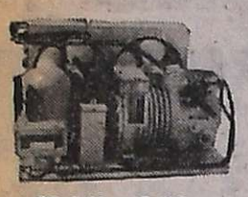
DE 1/4 a 5 HP.
ENTREGA INMEDIATA
Tel. 291608 - 290264
Montero HNOS. S.A.C.I.F.
La Casa de las Grandes Marcas
SAN MARTIN 657 - MENDOZA

AHORRE NAFTA HASTA UN 30%
DANDO POTENCIA AL MOTOR
Instale Ud. mismo ya su...

Asegura el buen encendido y el "quemado" total que duplica la vida del motor por no producir residuos sólidos, en las cámaras de combustión.
Además: fácil arranque, más duración de bujías, evita la detención del motor por conductores mojados.
✻ Con GARANTIA escrita por 40.000 Kms.
Distribuidor exclusivo en Zona Cuyo
QUINMARD
• REPUESTOS
• ACCESORIOS
• INSTRUMENTAL
• ENCENDIDO
• CARBURACION
BELGRANO 1865 - Godoy Cruz
(frente lotería Banco Previsión Social)

El doctor Rocamora (derecha), pone en posesión del cargo al nuevo subsecretario de Seguridad Interior, señor Héctor García Rey (izquierda, en primer plano). (Radiofoto de Télam).

Nombróse a García Rey en Seguridad Interior

Lo puso en funciones el ministro Rocamora

BUENOS AIRES, 5 (Télam). — El Ministro del Interior Alberto Rocamora dijo hoy aquí que "necesitamos la paz interior para la reconstrucción en que esta empeñado todo el pueblo argentino" y que "la debemos conseguir buscando todos los medios para lograrlo".

Rocamora formuló esas apreciaciones al hablar durante un acto realizado esta tarde en que puso en funciones al nuevo subsecretario de seguridad de interior, Héctor García Rey.

El flamante funcionario fue designado horas antes de la realización de la ceremonia mediante un decreto del gobierno nacional. Ayer había sido divulgado el texto del decreto por el cual se creó el nuevo organismo en el ámbito del Ministerio del Interior.

"El Poder Ejecutivo hace de la seguridad interior una de las cosas más importantes que tiene el país. Vivimos momentos difíciles, pero necesitamos la paz interior para la reconstrucción en que esta empeñado todo el pueblo argentino. Para esa reconstrucción necesitamos la paz y la debemos conseguir buscando todos los medios para lograrlo", expresó Rocamora.

Previamente había dicho que "venimos a llenar formalmente un acto ritual para poner en posesión de su cargo al nuevo sus secretario de seguridad interior, señor Héctor Luis García Rey, en un organismo recientemente creado por el Poder Ejecutivo, pero más allá del acto ritual debo dej ar constancia de lo que significa la creación y designación".

En otro pasaje de su alocución el ministro del Interior manifestó que "ese cargo y esa designación tienen mucha importancia y es trascendente también el ejercicio del poder de policía, no debe ni quiere renunciar el gobierno a ese poder para accionar y estar preparado en cualquier instante para darle a la ciudadanía la seguridad que necesita. Esa función esta centralizada en la subsecretaría de seguridad interior".

Luego dijo en referencia a la personalidad del nuevo funcionario que "ha sido designado un hombre de vieja prosapia en el accionar contra la delincuencia. Un hombre que no es la primera vez que se juega valientemente y con eficacia contra la delincuencia. Le tenemos confianza a su capacidad profesional y humana. Con vision el Poder Ejecutivo ha designado un hombre probado en la lucha contra la defensa de la comunidad toda. Se hace cargo el señor García Rey de una de las misiones mas difíciles, la de la seguridad interior, desde esa subsecretaría coordinará las funciones y jurisdicciones de las policías nacional, provinciales y territoriales".

Por su parte el nuevo subsecretario agradeció los conceptos vertidos por el ministro del Interior.

"Paz y tranquilidad para todos los argentinos que profesen lo argentino —dijo—. Nada de paz para aquellos que deseen algo extraño a nuestro sentir voy a cumplir".

Posteriormente el subsecretario técnico de la Presidencia de la Nación, Julio González, dio lectura a los decretos por los cuales se crea la Subsecretaría de Seguridad Interior y se designa a su titular.

Concurrieron al acto el presidente de la Cámara de Diputados, Raúl Lastiri, el ministro de Defensa, Adolfo Savino, el secreatario de Prensa y Difusión, José María Villone y otras autoridades.

Al término del acto el subsecretario de Seguridad Interior dijo a los periodistas, en un aparte con ellos, que sus objetivos primordiales son "paz y tranquilidad para todos los argentinos".

Expresó, ante una pregunta, que "subversión es una palabra que no comprendo porque en el país hay un gobierno popular. Para mí es delincuencia común. Mi accionar se dirigirá a lograr la tranquilidad en el país".

Por último García Rey manifestó que esta mañana había tenido ocasión de conversar con la Presidente de la Nación y que a través de esa entrevista tenía la seguridad de contar con el apoyo incondicional de la jefe del Estado.

Paulo VI designó dos nuevos obispos para la Argentina

BUENOS AIRES, 25 (NA). — El Papa Paulo sexto designó dos nuevos obispos para la Argentina, los que se desempeñarán como auxiliares de la Arquidiócesis de Buenos Aires, según anunció hoy aquí el secretario de prensa del Episcopado argentino, presbítero Roberto Berg, al mismo tiempo que la información era difundida en la sede Vaticana.

Los nuevos prelados son monseñor Mario Serra, designado obispo titular de Montesa y obispo auxiliar de Buenos Aires, y monseñor Guillermo Leaden, obispo titular de Theudalis y también obispo auxiliar de Buenos Aires.

Monseñor Serra, que en la actualidad se desempeñaba como vicario de la zona de Flores, nació en esta capital el 12 de mayo de 1926 y se ordenó sacerdote el 4 de diciembre de 1949. Desempeñó diversos cargos eclesiásticos en la metrópoli, y desde el 31 de octubre de 1964 fue canónigo de la Catedral Metropolitana. En abril de 1973 asumió el vicariato que actualmente desempeñaba.

Monseñor Leaden, también nació en esta capital, el 20 de julio de 1913. Sacerdote salesiano, hizo sus votos en 1937 y se ordenó el 23 de noviembre de 1941. Tuvo una prolongada actuación en la docencia, y desde 1969 deesmpeñaba el Vicariato de Belgrano.

En San Pablo un choque provocó diez muertos

SAN PABLO, Brasil, 25 (Télam). — Una violenta colisión frontal entre dos camiones que conducían obreros en una carretera paulista, en las inmediaciones de la población de Río Claro, arrojó como saldo 10 muertos y cinco heridos.

Inhumaron los restos del periodista Luis Remonda

CORDOBA, 25 (NA). — Se realizó esta tarde en el cementerio San Gerónimo, de esta capital, el sepelio de los restos del director del diario "La Voz del Interior", Luis Federico Remonda.

La ceremonia piadosa dio lugar a una sentida demostración de pesar público y congregó a más de 2.000 personas en la necrópolis local, destacándose la presencia de varias e importantes personalidades provinciales y nacionales, entre ellos el senador nacional Eduardo Angeloz, presidente del comité de la Unión Cívica Radical de Córdoba y el senador Norberto E. Tejada, del bloque del Frejuli de la legislatura provincial.

El personal de "La Voz del Interior", despidió previamente los restos de Remonda, en la sala principal del tradicional matutino cordobés. Habló el secretario de redacción, Wenceslao Cornejo, quien en un tramo de su discurso dijo: "Es muy difícil expresar con palabras los sentimientos que nos embargan en situaciones tan especiales como estas que estamos viviendo, al despedir en nuestra propia casa a quien fuera hasta ayer nuestro director, nuestro compañero y nuestro amigo".

Por la mutual de Empleados del diario, habló Oscar Garat, por los operarios del taller lo hizo Enrique José Soprero y la administración del matutino, Raúl Cabaneros.

Ante el panteón familiar de la familia Remonda, en el cementerio San Gernimo, despidió los restos del ex director de "La Voz del Interior", el ingeniero Nores Martínez, en representación de la Asociación de Entidades Periodísticas Argentinas (ADEPA), el profesor Francisco Jurado Padilla, habló en representación de los colaboradores permanentes del diario.

Nores Martínez dijo en un tramo de su alocución: "Los periodistas de todo el país, acusamos en esta dolorosa oportunidad, el rudo impacto de esta patrida sin retorno del querido colega y amigo.

Nores Martínez dijo que "ADEPA lo vio desde sus pasos iniciales trabajando con ahinco y preocupación por cuanto problema debió abordar. Su presencia física y adhesión espiritual a todas las manifestaciones que hacen a la vida de la entidad fueron de valiosa proyección en las altas finalidades que inspiraron aquella".

Luego señaló que el desaparecido director "vivió el periodismo en profundidad. un coraje a toda prueba y un bien inspirado sentido de la solidaridad humana y profesional dieron la nota destacada que le permitió ocupar un lugar de privilegio entre sus pares argentinos".

El representante de ADEPA, dijo que "los últimos años, junto a los múltiples y graves dificultades de todo tipo que acosan a los diarios, el suyo debió soportar también el ataque despiadado, artero y cobarde del terrorismo que creyó con ello silenciarlo con el temor.

"Sirvió a los viejos ideales qeu lo vieron nacer con renovados brios, y las páginas de su diario, ágiles, bien informadas y mejor orientadas, quedan como un elocuente testimonio de su pensamiento siempre atentos a los problemas de la República", manifestó Nores Martínez.

Chispazos por IAN

Detuvieron a profesores en España

MADRID, 25. (UPI). — La policía detuvo a un grupo de profesores de la Universidad de Valencia, al parecer por motivos de índole política, según dice hoy el periódico "Informaciones".

La información asegura que, además de los 10 ó 12 profesores arrestados, otro número indeterminado de personas fue detenido ayer en Sevilla durante una manifestación callejera que organizó la Junta Democrática. Esta es una coalición clandestina de comunistas, socialistas y elementos moderados.

"Informaciones" afirma, asimismo, que hubo una serie de actos públicos en Cataluña y que la policía dispersó a manifestantes en Lerida, Arenys de Mar y Mataro cuando salieron a la calle en respuesta a un llamado de la asamblea de Cataluña, una alianza proizquierdista de enemigos del régimen.

TROFEOS MEDALLAS DISTINTIVOS COPAS
para ESCUELAS INSTITUCIONES CLUBES, etc.
y además PLAQUETAS RECORDATORIAS Y DE AGRADECIMIENTO
MATES TALLADOS
COMPOSTURA DE ALHAJAS Y RELOJES
Rueymont
9 de Julio 1185
esq. Espejo

¡¡le ofrecemos un préstamo!!
Para la compra de su AUTOMOVIL PICK-UP, RASTRO-JERO 0 KM o USADO de cualquier marca. CAMPOS, MAQUINARIAS AGRICOLAS.

PRESTAMOS	CUOTAS
$ 30.000	$ 273.
$ 40.000	$ 364.
$ 50.000	$ 455.
$ 60.000	$ 546.
$ 70.000	$ 637.
$ 80.000	$ 728.
$ 90.000	$ 819.
$ 100.000	$ 910.
$ 110.000	$ 1.001.
$ 120.000	$ 1.092.

INTERES 6 o/o ANUAL SOBRE SALDOS DEUDORES.
SIN GARANTE, SIN SORTEOS.
PRESTAMOS HASTA $ 200.000.-
COMPRE AL CONTADO CON ESTA FINANCIACION.
CONSULTENOS.
Casa Central: MAIPU 231
P. 1o. – Cap. Federal
SUCURSAL MENDOZA
PASAJE SAN MARTIN — LOCAL 31
ESTIMULO S.A.
De Ahorro y Préstamo para fines determinados Resp. Sec. de Estado de Justicia de la Nación No. 1 CJ 1992 – 1/10/68. Planes aprobados por Res. Esp. de Estado de Justicia de la Nación No. 1 CJ 2742 – 26/12/68. Cias. Aseg. Todas las autorizadas por la Superintendencia de Seguros de la Nación. El préstamo efectivo no podrá ascender a más del 75o/o del valor del bien que lo garantice.

DESDE JULIO
VUELVE EL CHICO
pero más GRANDE!
Y EL GRANDE será MAYOR!

Todos los miércoles un sorteo CHICO de
$40.000.000 M/N
y todos los sábados un sorteo GRANDE de
$75.000.000 M/N
JUEGUE Y GANE MAS CON
LOTERIA DE MENDOZA
BANCO DE PREVISION SOCIAL

GANE $623.450 POR CADA MILLON DEPOSITADO EN crédito universal
S.A. Sociedad de Crédito para Consumo.
A 540 DIAS EN PLAZO FIJO
• Intereses totalmente libres del impuesto a las ganancias.
• Con la Garantía sin Límites de la Nación Argentina.
Necochea 68 - Mendoza

La vista aérea muestra el sitio donde un Boeing de la Eastern Lines se estrelló cerca del aeropuerto J. F. Kennedy, en Nueva York. Según cifras oficiales, 110 personas de las 120 que viajaban a bordo murieron y las restantes sufrieron heridas. (Radiofoto de UPI).

Un rayo habría provocado el desastre aéreo de Nueva York

El número de víctimas fatales se elevó a ciento diez

NUEVA YORK, 25 (UPI.)— El descubrimiento de un infante de sólo dos meses de edad, que no había sido incluído en la lista de pasajeros del avión de la compañía Eastern de aviación que se estrelló ayer en medio de una tormenta eléctrica cerca del aeropuerto Kennedy, hizo elevar hoy a 110 el número de muertos en el desastre.

El cadáver del bebé, sin embargo, no había sido encontrado de inmediato, aunque proseguían las tareas de búsqueda entre los restos del avión.

La aeronave, un Boeing 727 que cumplía un vuelo sin escalas desde Nueva Orleans a Nueva York, se estrelló con una fragorosa explosión durante una breve pero intensa tormenta que caía en esos momentos, sembrando cadáveres y restos del avión en un amplio descampado y una transitada carretera a sólo poca distancia de la pista a la que nunca llegó.

La causa del accidente era hoy un misterio todavía, mientras investigadores federales trataban de determinarla. No obstante, algunas versiones la atribuían a que el aparato pudiera haber sido alcanzado por un rayo en momentos en que estaba llegando a la pista.

Catorce personas sobrevivieron al desastre. Diez de ellas se encontraban hoy en estado crítico.

El número de 110 muertos convierte a la tragedia en la segunda en importancia en lo que respecta a accidentes de aviones individuales que se estrellaron en los Estados Unidos. La peor de todas se registró en 1971, cuando un avión que cayó en Alaska dejó un saldo de 111 muertos.

Varios testigos que vieron caer al avión dijeron hallarse bajo la impresión de que la aeronave había sido alcanzada por un rayo, pero las autoridades dicen que aunque se trataba de una tormenta eléctrica la posibilidad de que ello hubiera ocurrido "es muy remota".

Capturaron en el sur de Chile a 25 extremistas

Algunos de éstos habrían confesado que recibieron entrenamiento en una base guerrillera en Tucumán

SANTIAGO (Chile), 25. (U. P. L.). — Otros 25 elementos calificados como "extremistas chilenos entrenados por instructores cubanos" fueron detenidos en el sur del país, según informaron hoy las autoridades militares.

El informe agrega que algunos de los detenidos confesaron haber recibido entrenamiento en una escuela de guerrillas que una organización declarada ilegal de la Argentina, tiene en la provincia de Tucumán, en el noroeste de ese país.

La detención se produjo en las últimas horas en la zona cordillerana de Talca, a 250 kilómetros al sur de Santiago y con ello se puso término a un rebrote extremista en esa región, según señalaron los informantes.

Los detenidos corresponden a los últimos elementos subversivos que eran buscados en esa región, tras un brote extremista que fue detectado tiempo atrás cuando se anunció la detención de 14 individuos armados que procedían de la Argentina, según dijeron fuentes oficiales.

Otras fuentes indicaron que unos 2.000 extremistas chilenos se preparaban en la Argentina para iniciar acciones guerrilleras en Chile en combinación con el ERP.

El presidente de la República, general Augusto Pinochet, dijo la semana pasada que el intento subversivo en el interior de Talca había sido controlado pero que se mantenía un riguroso control de los pasos fronterizos cordilleranos para evitar la infiltración guerrillera.

Las fuentes oficiales indicaron que a los elementos recién detenidos se les incautaron armas, explosivos y documentación en la que figuraban planes de sabotaje en centros vitales del país, además de atentados contra personal civil y militar del gobierno.

Los informantes afirmaron que los detenidos proyectaban tampién crímenes y secuestros de personalidades chilenas, pero no dieron nombres.

Otros voceros oficiales aseguraron que con los 25 detenidos "la situación quedó totalmente controlada y se puso punto final al extremismo en la región de Talca".

Los detenidos fueron trasladados a Santiago pero no se dieron sus identidades. Varios de ellos eran considerados como desaparecidos y su paradero era reclamado por organismos internacionales, dijeron las fuentes.

El general Pinochet reiterando declaraciones anteriores, dijo en relación a los 25 nuevos capturados que "están encontrando aquí lo que vienen a buscar: un buen recibimiento."

El mandatario manifestó también la esperanza de que "aquella minoría renuente a incorporarse a las tareas de solidaridad nacional medite porque todos los chilenos tienen un lugar en el actual proceso".

Mercado cambiario

BUENOS AIRES, 25. (Télam).— Las cotizaciones de divisas de los mercados financiero y comercial de cambios, fueron las siguientes:

	Monedas	Compra	Venta	Comerc.
1	Libra esterlina	67,66	67,99	58,59
1	Dólar estadounidense	30,00	30,09	26,00
100	Francos franceses	749,40	754,66	650,91
100	Liras italianas	4,77	4,81	4,15
100	Pesetas Cta. "A"	53,70	55,37	—,—
100	Pesetas Cta. "B"	52,20	53,86	46,54
100	Marcos alemanes	1.280,10	1.286,95	1.111,49
100	Marcos finlandeses	846,60	852,15	736,46
100	Florines holandeses	1.236,30	1.243,0	1.073,01
100	Francos belgas Financ.	82,03	82,63	—,—
100	Francos belgas Convert.	85,50	86,06	74,3
100	Francos suizos	1.201,50	1.208,11	1.042,46
100	Yens	10,09	10,15	8,76
1	Dólar canadiense	29,21	29,32	25,34
100	Escudos portugueses	122,10	125,43	106,86

DIVORCIO
Y CASAMIENTOS EN EL EXTRANJERO
Dra. Fariñas
AVENIDA ESPAÑA 866 - DPTO 4
TELEFONO 249492

Calefactores Industriales
CON TANQUE DESARMABLE
Turbocalor
TECNICAMENTE LO MEJOR
FABRICAS · TALLERES
INVERNACULOS · CRIADEROS
PLANTACIONES
CONSTRUCCIONES
DEPOSITOS · SECADEROS
OFICINAS · RESTAURANTES
CLUBS · COMERCIOS
UNICO!
Y DONDE SE NECESITE MUCHO CALOR
Juan B. Alberdi 674
Villa Sarmiento HAEDO (Bs. As.)
T. E. 658-8163
CONSULTE SU FERRETERO DE CONFIANZA

Estaría implicada en una maniobra ilegal la empresa Bunge y Born

WASHINGTON, 25 (Télam-AFP). — La empresa —de la Argentina— Bunge y Born está implicada al parecer en el escándalo de la exportación ilegal de cereales de Estados Unidos, según revelaciones del "Wall Street Journal" de hoy.

Diversas administraciones norteamericanas prosiguen, desde el año pasado, encuestas sobre las condiciones ilegales en las que se efectúan las operaciones de exportación y de transporte de cereales a partir de diversos puertos de Estados Unidos.

Las encuestas toman cada día mayores vuelos y ahora ponen en entredicho las principales compañías de exportación, algunas de ellas controladas por intereses extranjeros.

Según el "Wall Street Jounal", los investigadores se interesan particularmente por las actividades de las compañías Bunge Corporation, Coo Industries y Mississippi River Grain Elevator Inc.

Bunge Corporation, cuya sede se halla en Nueva York, pertenece a Los Andes, un holding de Curacao, en las Antillas Holandesas, propiedad a su vez de la compañía Bunge y Born, de Buenos Aires.

Bunge y Born es una de las principales compañías mundiales de transporte de cereales.

La Mississippi River Grain Elevator es propiedad de un hombre de negocios italiano, Serafino Ferruzzi, de Ravena, cuyas actividades abarcan principalmente, fuera de Estados Unidos, la comercialización de las semillas de soja.

La encuesta reveló, principalmente, que, según un antiguo inspector encargado de controlar la calidad de los productos exportados, los inspectores se arreglaban para que la calidad de mercancía enviada al extranjero fuese, sobre el papel, conforme con las estipulaciones de los contratos.

Una subcomisión del senado empezó a su vez una encuesta sobre ese escándalo y sobre las acusaciones de soborno de inspectores lanzadas contra las compañías cerealeras.

Estas últimas lograban así exportar granos averiados o con pesos incompletos.

EXPERTO CORTADOR
SASTRE MODELISTA
de paso, desea vincularse al ramo de medida fina o industria confeccionista de trajes finos.
Favor dejar mensaje en
HOTEL CASINO
GUTIERREZ y PERU
T. E. 256666. Señor Angel Puccio. Habitación 25.
26|6|C|717|27|6

GANE $ $ $
Venda relojes, radios o fantasías, en sus horas libres, o agregue a su corretaje.
Infórmese enviando $ 4,- en estampillas o solicite Album muestrario enviando $ 150,- a:
BENITO FERNANDEZ
Ruta 8 - Km. 47 - Pilar
BUENOS AIRES
13|6|F|68173|26|6|A

I.M.D.E. VENDE
Mimeógrafo manual con garantía; diccionario Espasa Calpe, 8 tomos; esquema Historia Universal de Wells; últimos libros, muebles y varios. — CORDOBA 260. MENDOZA. 26|6|F|71819|26|6

CONTRIBUCION DIRECTA
DIRECCION GENERAL DE RENTAS
INFORMA
a contribuyentes que adeuden el Impuesto Inmobiliario: se está procediendo a intimar el pago del año 1974 y anteriores.
Evite multas y otros gastos.
Recuerde que su propiedad responde por la deuda (art. 156º Código Fiscal).
MINISTERIO DE HACIENDA
INTERVENCION FEDERAL EN MENDOZA

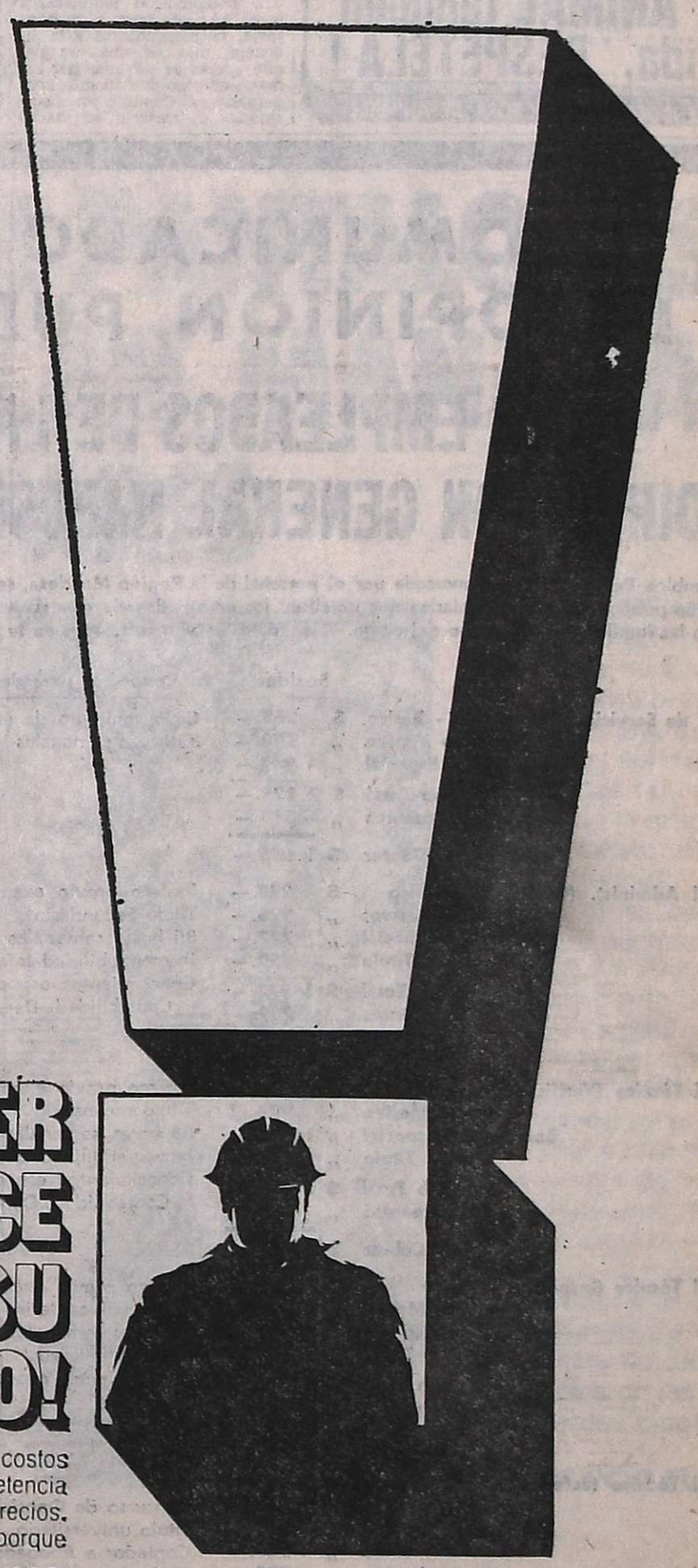
UD. PUEDE SER EL ARTIFICE DE SU PROPIO DESTINO!
Aumentando la producción, se reducen los costos se crea abundancia y la competencia obliga a bajar los precios.
Entonces; el dinero rinde mucho más porque
AUMENTA SU PODER ADQUISITIVO
No se deje engañar.
USTED TAMBIEN CONSUME LO QUE PRODUCE.
Si todos producimos más, todos pagaremos menos y todos ganaremos más.
Juéguese por su Argentina... produciendo más!
Si Ud. no produce, el único que pierde es Ud!
— Cada Argentino debe producir • por lo menos • lo que consume (Juan D. Perón)

DOBLE BENEFICIO

INTERESES + REAJUSTE

VALORES NACIONALES AJUSTABLES

Perciba intereses y además gane con el reajuste.
Recuerde: usted los hace plata cuando quiere.

coinpro

COMPAÑIA FINANCIERA S. A.
Casa Matriz: Sarmiento 220 - Mendoza - Tel. 291815 y 245575

VEA DIARIAMENTE LA COTIZACION DE BOLSA EN LA PIZARRA DE COINPRO.

Las mejoras para personal de empresas periodísticas

BUENOS AIRES, 25 (NA). — La comisión paritaria que firmó la convención colectiva de trabajo para el personal de redacción y administración de empresas periodísticas, dio a conocer hoy el texto de esa resolución conjunta que se rubricó ayer en el Ministerio de Trabajo.

Entre sus artículos principales, se destaca el régimen de licencias a cuyo respecto expresa: "Sustitúyense en su totalidad los regímenes establecidos en materia de vacaciones y licencias estímulo establecidos en las Leyes 12.908, 20.744, Decreto Nro. 13.839/46 y todos los incluídos en las anteriores convenciones colectivas de la actividad que se refieran al tema, por el siguiente: hasta cinco años de antigüedad, 19 días corridos; de más de cinco hasta diez años de antigüedad, 26 días corridos; de más de 10 hasta 20 años de antigüedad, 33 días corridos; de más de 20 años de antigüedad, 40 días corridos. En los demás regirán las normas de la Ley 20.744".

Otro de los artículos establece: Cuando el trabajador debiera desempeñarse en día feriado nacional, establecido por la legislación o esta convención colectiva, gozará de franco compensatorio de tiempo equivalente. El mismo se tomará dentro de los quince días, en fecha a elección del trabajador".

El artículo 21 de la convención manifiesta textualmente: "Franco compensatorio por viajes: cuando el trabajador realice viajes de servicio al interior del país, por los que deba pernoctar fuera de su domicilio, gozará de los siguientes francos compensatorios: a) De dos a seis días de viaje: 1 franco compensatorio; b) De más de seis días de viaje: dos francos compensatorios".

El artículo 22 dictamina que "el personal suplente y/o transitorio que se desempeñe por jornada, gozará de un franco pago, cada cinco días de labor".

Remplazos

En cuanto a los remplazos el artículo 23 establece que "durante el descanso hebdomadario y los períodos de licencia todos los remplazos serán efectuados preferentemente por personal de la misma categoría, orden jerárquico o especialidad de función y no podrá obligarse al remplazante a realizar esta tarea suplementaria, correspondiente a la licencia, más de una vez por año y más de dos días por semana en caso de descanso hebdomadario. Cuando por necesidades de servicio originadas en licencias o ausencias por ortas causas, del o los empleados, por más de cinco días, la empresa resolviera su remplazo en forma transitoria y no pudiere hacerlo con personal propio de acuerdo con las normas precedentes, deberá contratar el o los suplentes necesarios, quienes percibirán la remuneración correspondiente a la categoría del remplazado".

Otras disposiciones

El artículo 40 de la convención dice: "se agregan al artículo 34 del Estatuto del Periodista (Ley 12.908) y al artículo 8 del Estatuto del Personal Administrativo de Empresas Periodísticas (Decreto 13.839/46, Ley 12.921) las siguiente disposiciones; 1) las empresas determinarán las jornadas de labor de acuerdo con las normas legales citadas. Se respetarán asimismo las prácticas pre-existentes, es decir, no se excederá la cantidad de horas que en promedio semanal se vinieran realizando si esta fueran menor al máximo legal. 2) el descanso hebdomadario será de 48 horas, preferentemente ininterrumpidas, que recaerán en orden de prelación de acuerdo con las necesidades de servicios:

a) En sábado y domingo; b) en viernes y sábados o bien en domingo y lunes, c) en días distintos a los anteriores.

3) Las normas precedentes deberán aplicarse atendiendo a mantener u obtener índices eficientes de productividad.

4) La aplicación de este artículo comenzará a partir de los quince días corridos de la firma del presente convenio".

El escalafón de intendencia y servicios generales ha sido establecido de la siguiente manera, en cuanto a salarios; peón 4.200 pesos; auxiliar 4.600 auxiliar primera 5.000 personal, calificado 5.400 y capataz 6.300

El escalafón de expedición quedó constituido de la siguiente manera: ayudante, 4.200; auxiliar u operario 4.600; auxiliar u operario calificado 5.000 y capataz 6.300.

El aumento mínimo, por su parte, se ajustará a las siguientes cifras:

A) Escalafón periodístico: Aspirante, 1.000; archivero, pesos 1.100; reportero, 1.300; cronista, 1.450; redactor, 1.629; jefe o encargado de sección, 1.850; prosecretario de redacción, 2.000; editorialista, 2.000; secretario de redacción; 2.200; prosecretario general, 2.300; secretario general o subjefe de redacción, 2.400; jefe de redacción o subdirector periodístico, 2.500.

B Escalafón Administrativo: Ayudante, 1.000; auxiliar, 1.100; auxiliar primero, 1.200; auxiliar calificado, 1.400; auxiliar especializado, 1.620.

C) Escalafón de Intendencia y Servicios Generales: Peón, 1.000; auxiliar, 1.100; auxiliar primero, 1.200; personal calificado, 1.300; y capataz, 1.500.

D) Escalafón de expedición: Ayudante, 1.000; auxiliar u operario, 1.100; auxiliar u operario calificado, 1.200 y capataz 1.500.

"Este aumento mínimo garantizado —explica el convenio— se calculará tomando en cuenta la categoría en la que el personal resulte encuadrado por aplicación de las normas de este convenio.

Quedan absorbidos por los aumentos resultantes de la aplicación de las escalas profesionales establecidas en la presente convención y de la garantía a que se refiere el párrafo precedente, todos los aumentos, incrementos, plus, etc., otorgados individual o colectivamente sobre los básicos del convenio 72/73, cualquiera sea su naturaleza o denominación, con anterioridad a la fecha de firma de esta convención".

Antigüedad

"La bonificación por antigüedad —establece más adelante la convención— será la suma de veinticinco pesos mensuales por año de servicios en la empresa que se percibirán anualmente a partir del mes que cumpla el aniversario de servicios. Esta bonificación se modificará en las oportunidades en que lo sea el salario del aspirante y en igual proporción que éste. Su importe se consignará en los recibos de pago como rubro separado".

Tome Arceli
DIGESTIVA • LAXANTE

María Teresa Maturano de Cohen
ESCRIBANA TITULAR
Comunica al público su domicilio profesional: Bolsa de Comercio, 3º Piso - Local 326 - Teléf. 247445 - Edificio Hispano - Necochea 31 - 3º Piso - Tel. 218780. 24|6|F|71388|28|6

Mendoza

El Banco de Previsión Social dio a conocer anoche el resultado de su sorteo de quiniela:

1º	Premio	262
2º	"	662
3º	"	012
4º	"	283
5º	"	107
6º	"	870
7º	"	923
8º	"	848
9º	"	632
10º	"	584
11º	"	312
12º	"	855
13º	"	349
14º	"	545
15º	"	847
16º	"	693
17º	"	148
18º	"	051
19º	"	735
20º	"	758

Córdoba

CORDOBA, 25. (NA). — Primeros premios de la lotería sorteada esta noche:

3639	..... $	800.000
5993	..... "	30.000
12646	..... "	15.000
30369	..... "	12.000
26215	..... "	6.000
9269	..... "	1.200
15407	..... "	1.200
19854	..... "	1.200
28714	..... "	1.200
33622	..... "	1.200

Tómbola

MONTEVIDEO, 25. (NA). — Números favorecidos en el sorteo de la Tómbola efectuado hoy:

030	169
399	783
012	514
406	157
181	371
308	085
962	650
208	237
596	831
766	544

Gremio gráfico aprobó el nuevo acuerdo laboral

BUENOS AIRES, 25 (Télam) — La asamblea del gremio gráfico aprobó el nuevo convenio laboral firmado por la comisión paritaria del Sindicato Gráfico Argentino.

El acto se llevó a cabo en el salón de actos de la Confederación General del Trabajo, y en esa oportunidad se destacaron como las conquistas más importantes, las siguientes: actualización del reglamento de trabajo vigente desde hace 25 años, nuevo cuadro de categorías con ascenso de 1 a 4 posiciones, escalafón para trabajadores, peones y aprendices.

Además, la asamblea aprobó los siguientes salarios: posición 10, 7.000 pesos; 9, 6.500; 8, 6.000; 7, 5.550; 6, 5.150; 5, 4.750.

Los trabajadores sin especialidad y menores percibirán: posición 4, 4.450 pesos; 3, 4.150; 2, 3.850 y 1, 3.600.

Decisión sobre los contratos de cambio

BUENOS AIRES, 25. (NA). — Los contratos de cambio, concertados hasta el 4 de este mes, o sea con anterioridad a la devaluación y sus eventuales prórrogas, deberán aplicarse exclusivamente para las mercaderías que les dio origen.

Tal decisión fue adoptada por el Banco Central y anunciada por medio del comunicado telefónico número 3.254 del 17 del corriente mes.

Fragata

(Viene de la Pág. 1ª)

pos, en inequívoca manifestación de nuestra capacidad realizadora".

Dirigiéndose luego al capitán de la nave, indicó que "habéis sido elegido para esta tarea en virtud de vuestras condiciones personales y profesionales, en la certeza de que habréis de hacer honor a la tradicional responsabilidad de los marinos argentinos, esa misma responsabilidad de cuyos ejemplos tenéis aquí, a pocos metros de este buque, dos pruebas cabales que nos contemplan desde el otro lado de la dársena: la gloriosa corbeta "Uruguay" y la legendaria fragata "Presidente Sarmiento".

"Habiendo sido preparado para la guerra —continuó— los únicos cañones con que contaréis para el cumplimiento de vuestra misión serán los de saludo; esta circunstancia, lo sabéis, ya es vuestra consigna: la de mostrar a los viejos y nuevos mundos la imagen de un país en marcha y por lo senderos de la paz, consciente de sus propias fuerzas y seguro de su porvenir, dispuesto a la generosidad sin límites, con la única condición del respeto recíproco y el reconocimiento igualitario de deberes y derechos co todas las naciones del orbe".

Tras saludar y referirse en su mensaje a la plana mayor y a la tripulación, a los guardiamarinas, a la dotación de la fragata y a los oficiales de las otras fuerzas armadas y de seguridad, el mensaje de la Presidente hizo hincapié en los oficiales extranjeros invitados a participar de este viaje de instrucción.

Al respecto señaló que "estáis embarcados en un buque que es símbolo, en nuestro país y en el exterior; cualquiera sea el puerto al que arribéis en este viaje, podréis comprobar la forma en que se lo recibe y el comportamiento de nuestros hombres; que ello, así como el trabajo y el estudio compartido a bordo, sirva para daros una idea exacta del ser argentino, que no es otro que el ser americano que forjó nuestras respectivas nacionalidades".

Colocaron en Jujuy la piedra basal del dique "Los Alisos"

SAN SALVADOR DE JUJUY 25 (Télam) - Enviado especial). — En brillante ceremonia donde se ratificó el espíritu que predomina en las autoridades y el pueblo de "que el país sigue mirando hacia adelante y en pos de su destino de grandeza, a pesar de sus problemas y coyunturas difíciles", fue colocada la piedra basal del futuro dique "Los Alisos" que demandará una inversión global de 204.360.054 pesos y estará concluído en un plazo de 30 meses.

El dique será emplazado entre los cerros Popayán y Los Claros, a 6 kilómetros de la Ruta 9. Tendrá una altura de 45 metros y formará un embalse de 160 hectáreas. Su construcción requerirá 154.000 metros cúbicos de hormigón.

El sistema de construcción previsto permitirá retener las crecidas del río Los Alisos, en una zona con un abundante régimen de lluvias 1.190 milímetros anuales) y derivará hasta un máximo de 3 metros cúbicos por segundo hacia el canal del Río Grande con destino a la prensa embalse Las Maderas.

La ceremonia de colocación de la piedra basal contó con la presencia de una muchedumbre y de autoridades nacionales y provinciales. Entre ellas, figuraron el subsecretario de coordinación y política de energía, ingeniero Juan N. Petroni, el subsecretario de Energía y Térmica, ingeniero Franco Toso, el administrador general de Agua y Energía Eléctrica Félix A. Pérez y otros altos funcionarios y asesores del área en el orden nacional, que habían arribado a Jujuy a mediodía. Por la provincia, estuvieron presentes el gobernador ingeniero Carlos Snope, ministros y otras autoridades.

En esta oportunidad el gobernador Snope pronunció un discurso, donde destacó la importancia de la obra, que figuraba ya en los planes de gobierno, de la provincia de los años 1954-55, sostuvo que aquella permitirá consolidar el creciente desarrollo industrial del área de Palpalá. Esta obra —recalcó— asegurará el abastecimiento de agua para el área que evitará el deterioro del ambiente. La presa "Los Alisos" —siguió diciendo— es un hito importante en el estímulo al desarrollo industrial que impulsa al gobierno de la provincia que es en un todo coherente con los lineamientos de la política industrial del gobierno nacional.

Deliberó ayer la comisión de salarios

BUENOS AIRES, 25 (Télam). — Con la presidencia del subsecretario de Precios y Abastecimiento, Guillermo Nazar, se reunió hoy en el Ministerio de Economía la comisión especial encargada de establecer sistemas que eviten el deterioro del salario real a través de ajustes trimestrales.

Participaron de la reunión, que concluyó a las 13.10, representantes de los ministerios de Economía, Bienestar Social y Trabajo y de las centrales obrera y empresaria.

La función de esta comisión —creada por el decreto reglamentario de los artículos 132 y 133 de la Ley de Contrato de Trabajo— consiste en establecer los mecanismos que eviten el deterioro de los salarios reales mediante ajustes de frecuencia trimestral, de acuerdo con la evolución del índice inflacionario.

El cuerpo volverá a sesionar el lunes próximo por la mañana, según se informó al término de la reunión.

EN SAN MARTIN
DIVORCIOS
Matrimonios en el extranjero
Dr. IVAN A. CALDERON
BALCARCE 265 - TEL. 21463
San Martín (Mendoza)
26|6|F|71847|26|6

Cortinas de Enrollar de Aluminio
(MAS BARATAS QUE LAS DE MADERA)
• Firmes, seguras, muy durables
• Calidad garantizada
• Entrega inmediata
• Completa en elementos y accesorios
CONSULTENOS HOY MISMO
FADECOR S.R.L.
Juan B. Justo 161. Mendoza
26|6|F|71859|27|6

bél·ber s.r.l.
O'BRIEN 41 TEL. 253798
SAN JOSE - GLLEN. - MZA.
TABIQUES MODULARES
1060 MODELOS
ESTRUCTURA DE ALUMINIO
Y DE MADERA CON "ALMA" DE HIERRO

En el ANIMAL también hay Vida. RESPETELA!
SOCIEDAD MENDOCINA PROTECTORA DE ANIMALES

COMUNICADO A LA OPINION PUBLICA

LOS EMPLEADOS DE LA DIRECCION GENERAL IMPOSITIVA

En Asamblea Extraordinaria, convocada por el personal de la Región Mendoza, se resolvió comunicar a la opinión pública los actuales salarios que perciben los empleados de esta repartición y las obligaciones que les implica el desempeño del cargo. Tales datos se ven reflejados en la planilla anexa:

		Sueldos	Requisitos para desempeño del cargo
Personal de Servicio y Maestranza -	Básico	$ 358.—	Ciclo completo de enseñanza primaria
	Aumento Masivo	" 928.—	35 horas semanales
	Bonificación Especial	" 942.—	
	Sub Total	$ 2.228.—	
	Descuentos	" 543.—	
	A Cobrar	$ 1.685.—	
Personal Administ. (Oficinista) -	Básico	$ 223.—	Ingreso previo examen
	Aumentos Masivos	" 923.—	Título Secundario
	Bonificación Especial	" 777.—	35 horas semanales
	Título	" 50.—	Incompatibilidad total
	Sub Total	$ 1.973.—	Conocimientos especiales de Matemáticas,
	Descuentos	" 209.—	Contabilidad, Derecho e Impuestos
	A Cobrar	$ 1.764.—	
Personal Técnico (Verificador) -	Básico	$ 509,50	Ingreso previo examen
	Aumento Masivo	" 993,31	Título secundario
	Bonificación Especial	" 1.230.—	35 horas semanales
	Título	" 65.—	Incompatibilidad total
	Sub Total	$ 2.797,81	Conocimientos especiales de Matemáticas,
	Descuentos	" 367,32	Contabilidad, Derecho e Impuestos.
	A Cobrar	$ 2.430,49	
Personal Técnico (Inspector) -	Básico	$ 683.—	Ingreso previo examen
	Aumento Masivo	" 1.230.—	Título universitario
	Bonificación Especial	" 2.217.—	40 horas semanales
	Título	" 380.—	Incompatibilidad total
	Sub Total	$ 4.510.—	Conocimientos especiales
	Descuentos	" 754.—	
	A Cobrar	$ 3.756.—	
Personal Técnico (Jefe Sección) -	Básico	$ 943.—	
	Aumentos Masivos	" 1.545.—	Concurso de Oposición
	Bonificación Especial	" 3.057.—	Título universitario
	Título	" 500.—	Contador o Abogado
	Jerarquización	" 400.—	40 horas semanales
	Sub Total	$ 6.445.—	Incompatibilidad total
	Descuentos	" 760.—	Responsabilidad de Juez Administrativo
	Total a Cobrar	$ 5.685.—	Conocimientos especiales y antig. 5 años.

Asimismo queremos destacar que desde el 23-5-73 se encuentra firmada la Convención Colectiva de Trabajo Nº 117/73, la que incluía signicativas mejoras para todo el personal de la Dirección General, basándose las mismas en las numerosas exigencias y requisitos que sirven de condición para permanecer como agente de la misma. Hasta la fecha, dicha Convención no ha sido puesta en vigencia, salvo en los rubros referentes al régimen de licencias, habiéndose tenido que conformar el personal de la D.G.I. con los aumentos masivos que el Estado ha otorgado a los trabajadores en general.

En oportunidad de la reunión de Paritarias se solicitó la puesta en marcha de la Convención tantas veces postergada, obteniéndose como única respuesta la promesa de un incremento del 45% sobre el salario "conformado" compuesto de la siguiente forma: Básico más aumentos masivos Ley 20.517 —15%— y Decreto 1448/74 —$ 400,00—).

EN CONSECUENCIA EL AUMENTO QUE SE NOS OFRECE NO SUPERA LA SUMA DE PESOS UN MIL CIENTO VEINTE ($ 1.120,00) EN NINGUNO DE LOS CASOS DETALLADOS ANTERIORMENTE. En estos momentos la Seccional Mendoza, al igual que la mayoría de las Seccionales del interior del país se encuentra en estado de ALERTA a la espera de obtener los objetivos fijados en la Convención aludida.

26|6|C|731|26|6

MACDONALD

"CANADA PARA USTED" EN UN VUELO POR CP AIR

23 días que comienzan en México, con todo su encanto histórico, tradiciones y bellezas naturales.

Luego, Canadá y la oportunidad de encontrarse con dos culturas: Montreal, la segunda ciudad de habla francesa del mundo y Toronto, centro financiero e industrial con todo el vértigo de una gran ciudad.

Salidas individuales y en grupos.

Servicio integral en español.

Consulte a su Agente de Viajes.

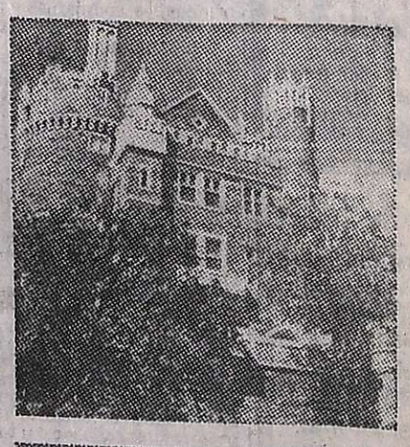

UN NORTE DISTINTO INCLUYE CANADA

CPAir
Canadian Pacific

Cooperativa de Vivienda 25 de Setiembre Ltda.
PERSONERIA JURIDICA Nº 220/75
Construirá su Segundo Barrio Jardín en GODOY CRUZ
Inscripción abierta para postulantes en adquirir:
SU VIVIENDA PROPIA DE 3 Y 4 DORMITORIOS
Informes e inscripción:
9 DE JULIO 1141. 1º Piso. Of. 4 y GALERIA TONSA. Local MARTE 4
(Entrando por Catamarca). Mendoza.
Horario: de 8.30 a 12.30 y 15.30 a 19.30 horas

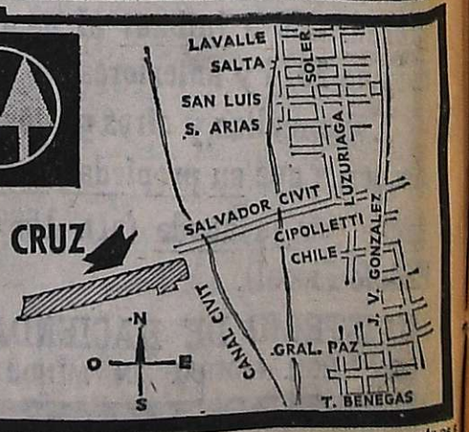

CRONICA POLICIAL

Intoxicados mueren 2 niños en San Luis

SAN LUIS. — Dos menores, una nena de 4 años y un varón de 2, fallecieron como consecuencia de haber ingerido sustancias tóxicas en un basural existente en la zona sur de la ciudad.

La señora Rosa Haydé Vallejo de Garro, domiciliada en las calles Luján y Chubut, de esta ciudad, madre de los pequeños, manifestó en su declaración que alrededor de las 9.30 se hallaba en compañía de sus hijos en el citado lugar, cuando la pequeña le manifestó que sentía mareos. En esa emergencia —dijo— le dio a beber agua, descomponiéndose luego por tal razón. La otra criatura tuvo los mismos síntomas.

En un camión se trasladó a los pequeños al Policlínico Regional, pero llegaron sin vida.

Encontraron sin vida a una niña recién nacida

En la playa norte del hospital Central fue encontrado el cuerpo sin vida de una criatura recién nacida, según informó el Departamento de Relaciones Policiales.

Se añade que la niña se encontraba en un bolso rojo y verde. Personal de la seccional Tercera trata de establecer el paradero y la identidad de la madre.

José Brione, Juan Carlos Fabroni, Mario Rojas y Ricardo Rivas, apresados por diversos delitos perpetrados en Chacras de Coria.

Juan Carlos Romero y Mario Ernesto Silva, autores de un robo por valor de 350.000 pesos en Godoy Cruz

Los autores de varios robos fueron detenidos

Aclaran millonaria sustracción

Personal de la Seccional 30ª logró arrestar a varios individuos que perpetraron diversos robos en Chacras de Coria, Luján. Se trata de José Alberto Briones (a) "El Indio" de 22 años, residente en Darragueira 7092, del mencionado distrito; Juan Carlos Fabrone (a) 'El Flaco", de 23, con vivienda en Malvinas 1599, de la misma localidad; Mario Roberto Rojas, de 23, Bernardo Ortiz 742, Godoy Cruz y Ricardo Alberto Rivas, de 36, Darragueira 1939, Chacras de Coria.

La información oficial agrega que los detenidos son responsables de robos en perjuicio de José Jorge Julio Gily, a quien le llevaron dos cubiertas de automóviles, 6 acumuladores y una moto puma; a Carmen González de Sendra, un equipo electrónico; a Juana Florencia Verón de López, un calefón a gas y al doctor Pedro Francisco Baglini, una carpa para camión y a Carmen Bernardita Díaz, ropas de vestir por un total de 70.000 pesos.

Otras detenciones

También se mencionó que efectivos de la seccional Séptima aclararon en corto plazo un robo por valor de 350.000 pesos en perjuicio de los señores Jorge Rubén Martínez y Armando Maldonado, propietarios de un taller mecánico ubicado en Antonio Tomba 50, de Godoy Cruz.

Los ladrones arrestados en averiguación de ese hecho son Juan Carlos Romero, de 33 años domiciliado en Salta 1372, de Godoy Cruz y Mario Ernesto Silva, de 27, con residencia en Lucio Mansilla 1497, del mismo departamento.

Habían sustraído, según la información policial, una máquina balanceadora electrónica, una máquina girarueda completa; un captador electrónico de vibraciones, una prensa, un calibre milimétrico; una pistola soplete para motores de automóviles, dos juegos de tubos completos, tres juegos de llaves completos, una batería de 12 voltios, un car stéreo con 5 magazines, un soplete plastificador, un soplete para acrílicos, un soplete de soldadura al duco, una rueda auxilio para camioneta y otras 2 para automóviles, varias cubiertas, un "gato" con criquet, una llave cruz, otra batería de 6 voltios y herramientas varias

Un hombre murió intoxicado con gas carbónico

La policía determinó que en la vivienda de Godoy Cruz 150, de Luján, hacía 4 días que Ramón Aragonez, de 65 años, había fallecido como consecuencia de una intoxicación. El cadáver fue remitido al Cuerpo Médico Forense y Criminalístico.

De acuerdo a la información suministrada por el Departamento de Relaciones Policiales, Aragonez murió por asfixia con monóxido de carbono. En el lugar se encontró un brasero.

Identificaron en Córdoba a 4 extremistas

RIO CUARTO, 25 (Télam). — La policía de esta ciudad dio a conocer la identidad de las cuatro personas que en averiguación de actividades extremistas fueron detenidas en procedimientos realizados por efectivos policiales.

Son Juan Alfredo Marchioli, de 21 años, Daniel Osvaldo Bermúdez, de 21, Juan Alberto Mazzolón, de 21 y Liliana Graciela Vogler, de 18, oriundos de Río Cuarto y capturados entre el 21 y el 23 del corriente.

Todos se hallan incomunicados y a disposición de la justicia federal, acusados de asociación ilícita y de infringir la ley Nº 20.840. Ley de Seguridad Nacional.

Informó también la policía que los nombrados tendrían vinculación con Ana Isabel Glineur Berne y su novio Jorge Mele, dos sediciosos detenidos en esta ciudad en la segunda semana del corriente mes y trasladados a Córdoba a requerimiento de la justicia federal.

La pareja estaría vinculada con el grupo que facilitó la evasión de 26 guerrilleras del asilo Buen Pastor (Cárcel de mujeres) hecho ocurrido el 24 de mayo último en la ciudad de Córdoba.

Políticas

Movimiento de Integración y Desarrollo

Homenaje.— En el Cementerio de La Recoleta se rendirá hoy un homenaje en memoria del doctor Alfredo Roque Vítolo. Con tal motivo, el comité provincial del Distrito Mendoza del MID ha designado una comisión que preside el doctor Rodolfo Calvo para que concurra al acto.

Partido Justicialista

Unidad Básica "Juan José Valle". Esta unidad básica iniciará hoy un operativo de recolección de papel de diario y botellas. Su producido se invertirá en la compra de útiles escolares para los alumnos de la escuela "Juan José Valle", del barrio San Martín. Los interesados en hacer donativos de esos elementos deben concurrir a Gobernador González 860 o llamar al teléfono 258584.

Aclaración de AUTAM sobre un incidente

En relación con la situación de un grupo de docentes que utilizaban un ómnibus alquilado para dirigirse a los establecimientos donde prestan servicios, y "el virtual secuestro de la unidad por autoridades de Tránsito", la Asociación Unida Transportes Automotor Mendoza emitió un comunicado. En él se señala que en todo momento la línea 42/44 "General Lavalle", afiliada a AUTAM, "estuvo dispuesta a entender sobre cualquier situación derivada de la prestación de sus servicios en la zona de su influencia y que en tal sentido —agrega— formuló en su tiempo, el ofrecimiento respectivo que no fue correspondido".

Expresa más adelante el comunicado de AUTAM que el artículo 157 de la ley provincial 3574 de Tránsito y Transporte y su decreto reglamentario, establecen taxativamente que se denomina transporte contratado al que se presta por viaje o por tiempo, mediante contrato con terceros por la retribución que se acuerde en el mismo, siempre que el servicio que se preste no adquiera para el usuario carácter de regularidad y continuidad, salvo que la zona no se hallare servida por empresa alguna de transporte pública. Se destaca luego que esa misma ley indica expresamente los caminos a seguir cuando una línea no contempla situaciones especiales. Después de puntualizar otras observaciones y disposiciones legales, AUTAM señala que el micro-ómnibus contratado por el grupo de docentes, percibía por sus servicios un importe muy superior al establecido por el régimen vigente en la materia y por ende —añade— autorizado por el poder público y tampoco reunía los requisitos que determina la ley.

Homenaje a Vítolo se rendirá hoy

Con motivo de cumplirse hoy el 8º aniversario del fallecimiento del doctor Alfredo Roque Vítolo, ex ministro del Interior, le tributará un homenaje el Movimiento de Integración y Desarrollo (M.I.D.). Al acto, que tendrá lugar en el cementerio de la Recoleta, en Buenos Aires, concurrirá una delegación mendocina presidida por el doctor Rodolfo Calvo.

Personalidad del Dr. Vítolo

El doctor Alfredo Roque Vítolo, destacado hombre público mendocino, tuvo una trascendente participación en la vida política argentina.

Estuvo en la palestra desde sus años estudiantiles, se recibió de abogado en 1933 y continuó su actividad en el Partido Radical. Diez años después fue miembro de la Asamblea Constituyente de esta provincia y en 1948 resultó elegido diputado nacional por Mendoza. En oportunidad de producirse la reforma de la Constitución de 1953 fue integrante de la comisión de asuntos constitucionales de la cámara baja.

Producida la Revolución de 1955 y ante el cisma radical, se enroló en las filas de la UCR Intransigente y tras las elecciones de 1958 se incorporó como ministro del Interior al gabinete del entonces presidente, doctor Arturo Frondizi, cargo que desempeñó hasta el 19 de marzo de 1962, en que se impuso un voluntario ostracismo.

La actuación política le significó también varias condecoraciones, entre las cuales figuran la Gran Cruz de la Orden de Isabel la Católica de España; la Orden del Sol del Perú; la Orden al Mérito de Alemania, la Orden Orange-Nassau del Cruzeiro do Sul de Brasil y la Gran Cruz de la Orden de San Gregorio de la Santa Sede.

El doctor Vítolo fue un hombre de intensa actividad, de pensamiento ágil y ejecutivo y un luchador incansable por sus ideales. Los debates parlamentarios tuvieron en él a un fogoso protagonista y sus adversarios reconocieron su brillante dialéctica y su seguridad conceptual.

Un cursillo sobre arte escénico comenzará hoy

En el subsuelo del Museo de Arte Moderno, San Martín 1133, ciudad, se iniciará esta tarde a las 18.30 un cursillo de Introducción a la Práctica Escénica, organizado para profesores y maestros de la provincia por el Departamento de Extensión Universitaria de la Universidad Nacional de Cuyo.

Comprenderá nociones básicas de interpretación, improvisación, puesta en escena, maquillaje y escenografía.

Las clases serán dictadas por profesores de la Escuela Superior de Teatro, pudiendo los interesados anotarse en Las Heras 430, de 9 a 12 y de 16 a 20.

Entidades culturale

Rotary Club Mendoza Nor — Como se había anuncia esta entidad no realizará su habitual reunión cena. P resolución de la Junta Direc va ha sido trasladada al pr ximo sábado a las 21, en instalaciones de Y.P.F. don tendrá lugar el cambio de a toridades de la gobernación d Distrito 486. Se ha informa a los socios que la asisten podrá concretarse también cualquier club en el curso la semana.

24|6|F|71394|28|6

El piso se inventó primero. Tapizmel despues.

Yqué bien se llevan.

METALDINIE
Carril Rodríguez Peña s/n., San Miguel del Norte, Godoy Cruz, MENDOZA

pisoalfombra
tapizmel
...y Meller lo creó
HOPKINS

En KOLTON LAS VENTAJAS SIGUEN CRECIENDO.
Ahora, nuevas tasas de interés para sus dos opciones:

CUENTA DE AHORRO
Con Preaviso

Abra ya su cuenta de ahorro KOLTON, con preaviso, obteniendo todos los beneficios y el más alto interés de plaza

PLAZO FIJO

DEPOSITOS A PLAZO FIJO	TASA ANUAL
180 días	28,5 o/o
360 "	34,5 o/o
540 "	38,5 o/o

Pago o capitalización mensual.
Garantía de la nación y exención impositiva.

PARA SUS AHORROS, TODAS LAS VENTAJAS

KOLTON
S.A. de Ahorro y Préstamo para la Vivienda
MENDOZA SARMIENTO Y AVDA. ESPAÑA
San Rafael Balcala y San Lorenzo
San Juan Santa Fe 31 Oeste
San Luis San Martín 668
Buenos Aires Cordoba 890 1o piso

RADIUX

COSAK PANTALONES DESFILAN MAÑANA POR PARIS

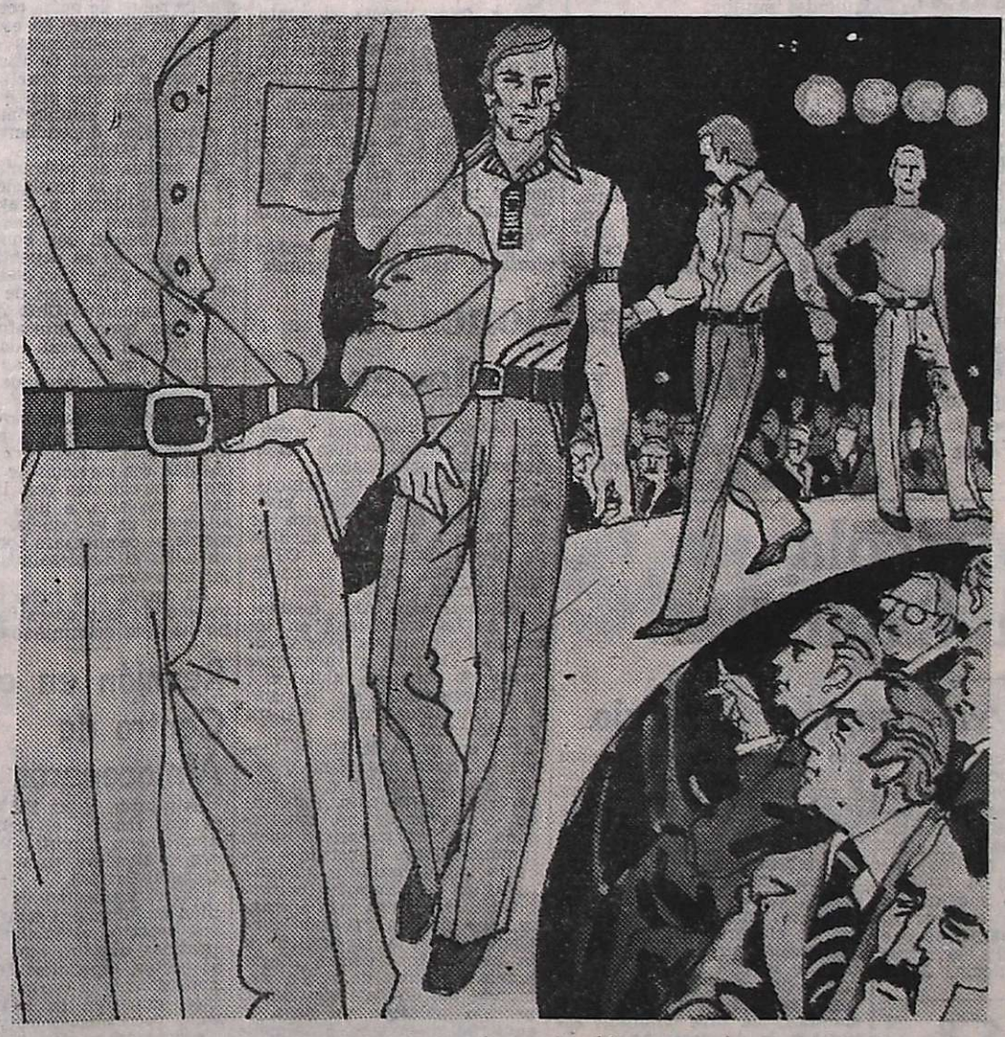

Mañana, COSAK PANTALONES presenta en Paris toda su Colección para la Temporada 1976, acto en el que estarán presentes las más nombradas figuras del mundo de la moda europea, dada la expectativa creada por el anuncio.
El estilo de la colección para 1976 ha sido orientado por COSAK PANTALONES teniendo como base nuestra exigente personalidad, lo que constituye una notable renovación en el terreno de la moda mundial.
Tras el acto de mañana en Paris, lanzamiento internacional de la colección, la misma será presentada y distribuida próximamente en nuestro pais mediante desfiles especiales en las mas importantes ciudades.

COSAK POR EL MUNDO

Cosak PANTALONES

EJECUTIVO JOVEN

SE OFRECE: Para vincularse a empresa del medio. Con estudios universitarios. Dominio perfecto del idioma inglés. Impecables antecedentes laborales. Con dominio de la gestión comercial en la provincia. Vinculado a su industria y banca. Las firmas que deseen incorporar a su equipo ejecutivo un elemento poseedor de una brillante trayectoria académica y laboral podrán iniciar contactos dirigiéndose a:

POSTE RESTANTE C. I. 358.853 - DIARIO "LOS ANDES"

26|6|C|720|26|6

★ NO DESPERDICIE NAFTA ! ★ afinamientos SAVELLI RIOJA 385 MENDOZA roma

LOS ANDES

Fundado el 20 de Octubre de 1882 por el Dr. Adolfo Calle

Directoras:
Carmen Usandivaras de Calle
Elcira Videla de Schiappa de Azevedo

MENDOZA, JUEVES 26 DE JUNIO DE 1975

La promoción de la industria conservera

El desarrollo de la industria conservera de Mendoza representa una de las expresiones más estimables en materia de diversificación económica. Su estado actual es el resultado de una labor tenaz concretada a través de muchos años de trabajo y que ha contribuido a un sostenido progreso de regiones donde la vitivinicultura significaba la única manifestación productiva. Las cifras son reveladoras de la importancia que tiene esta actividad en cuanto al volumen de exportaciones, empleo de mano de obra y persistente progreso de la tecnificación.

La Cámara de Fruta Industrializada de Mendoza ha puesto de relieve ante el interventor federal, las dificultades a que se ve sometido su accionar a consecuencia del proceso actual de la economía nacional. Llamar la atención sobre el particular significa, sin lugar a dudas, solicitar medidas destinadas a procurar una nueva etapa de promoción hacia un trabajo del cual dependen nutridos sectores de trabajadores. Pero al mismo tiempo, se está tratando de atraer las miradas sobre un proceso de comercialización que cobra trascendencia en la superación de los actuales problemas del país.

Cuando una industria nacional obliga a considerarla por su gravitación en el comercio exterior, es sabido que su despliegue ha alcanzado un grado de expansión suficiente para impedir su deterioro. Así se desprende de los datos estadísticos incluidos en el documento, ya que se destaca la ocupación de más de 25.000 operarios en esta faena. Expresa también que en 1973 se hicieron operaciones de exportación por valor de 52 millones de dólares, mientras que en el último periodo agrícola se industrializaron productos por un valor de 1.000 millones de pesos.

La expansión es preciso buscarla —ya es sabido— por la vía exportadora, pues allí radica fundamentalmente la posibilidad de alcanzar objetivos más ambiciosos en cuanto a los volúmenes elaborados y a la calidad de los productos. Las medidas que pueden favorecer estas perspectivas están constreñidas a dos aspectos fundamentales sobre los cuales se insiste en forma permanente. Por una parte, el establecimiento de medidas financieras acordes con la realidad y, luego, por el dictado de normas que contribuyan a agilitar los trámites de salida de la mercadería solicitada.

En lo que hace al primero de estos puntos, se recuerda la incidencia del precio de los combustibles y de insumos propios de esta actividad que tiene características particulares. Se impone la fijación de valores flexibles de la moneda de manera tal que sea factible una permanente adaptación a la variación de las circunstancias puestas de relieve en el mercado internacional. Solamente de esa forma es factible responder a las demandas con un fluido permanente y estable, lo que a su vez lleva implícita la confianza capaz de avalar este tipo de operaciones

También en este caso gravita sensiblemente la actitud de represalia asumida por algunos países compradores que se sienten afectados por disposiciones de nuestro país adoptadas en el ámbito del comercio exterior. Ello corresponde a la conducción más encumbrada de la política económica, pero se solicita en este aspecto una modalidad dirigida a superar las dificultades causantes de graves perjuicios.

Con respecto a los recaudos que pueden significar una importante contribución a obtener un mercado más ágil y permanente, se alude especialmente a los trastornos aduaneros derivados de la fiscalización de los envíos. Después de muchas deliberaciones se había logrado convertir a Mendoza en un puerto seco con todas las características atribuibles a esta modalidad. Una vez inspeccionada y precintada la mercadería en Mendoza quedaba en condiciones de llegar a destino sin ninguna interferencia. Actualmente, en virtud del decreto 2925 de 1973, los camiones son detenidos en Paso de los Libres donde pueden ser sometidos a una tramitación que se vuelve a iniciar conforme a la modalidad propia de estos casos.

Son numerosas y atendibles las razones que justifican una atención más práctica por parte del Estado en favor de la industria conservera. Aparte de los beneficios regionales representados por el desarrollo y diversificación de actividades, se consigue imprimir al ritmo de la economía nacional un despliegue de tal magnitud que podría ser utilizado en posteriores experiencias de penetración en otros mercados.

Plenario de docentes efectuado en la Asociación Mendocina de Box.

Adhirió ayer al paro el magisterio provincial

Reclama un sueldo mínimo de $ 6.500

En la sede de la Asociación Mendocina de Box se realizó ayer la asamblea convocada por el Sindicato Unico de Trabajadores de la Educación. Fueron tres los puntos fundamentales aprobados. El primero de ellos es reclamar un sueldo mínimo inmediato de $ 6.500 y la aplicación integral del Estatuto del Docente a partir del 11 de setiembre; el segundo punto fue disponer la integración a la C.G.T. y el tercero, acatar el paro por 24 horas dispuesto para hoy por CTERA.

El plenario del magisterio también aprobó, entre las numerosas formulaciones que consideró, la iniciación de un juicio por injurias contra el ministro de Cultura y Educación, Oscar Ivanissevich, quien en su discurso del 17 de junio vertió expresiones que la docencia mendocina consideró lesivas. Además se dio asentimiento a la petición de solicitar a la presidente de la Nación dar por terminada la gestión del funcionario nacional.

Comienzo del plenario

El plenario extraordinario provincial, convocado por el Sindicato Unido de Trabajadores de la Educación (S.U.T.E.) dio comienzo poco después de las 17, presidiendo la mesa de la reunión el secretario general de la entidad gremial, Marcos Arturo Garcetti. Asistieron 410 delegados en representación de 271 escuelas.

En primer término se trató los informes de la comisión directiva sobre lo actuado a nivel provincial y sobre las respuestas a petitorios efectuados al gobierno.

Un extenso debate promovió el tratamiento del punto cuarto, que aludía a la posición del SUTE frente a las últimas definiciones oficiales nacionales y provinciales sobre los trabajadores de la educación y la política educativa.

Además de reiterar con distintos conceptos "el repudio a la política educativa del ministro Ivanissevich", pedir su alejamiento del cargo, instrumentar una querella por injurias contra esa autoridad y cursar notas a las Naciones Unidas (UN), que auspicia el foro internacional de la mujer, dando cuenta de las afirmaciones del ministro, el plenario aprobó los siguientes puntos:

Solicitar la elaboración de una ley de educación tomando como base el anteproyecto de los seminarios de Mendoza; rechazar el proyecto de modificación del Estatuto del Docente, "en cuanto pretende excluir a directores e inspectores del escalafón docente y convertirlos en funcionarios". Asimismo los delegados estuvieron de acuerdo en "rechazar los decretos que afectan la estructura y el funciontamiento de la Dirección General de Escuelas y que desvirtúan la carrera del maestro".

"Debe ser normal la actividad"

El ministro de Cultura y Educación de Mendoza, profesor Dardo Olguín, hizo conocer anoche —a través de la Dirección de Difusión— un comunicado en el que señala que hoy deben ser normales las actividades en los niveles primarios, secundarios y superior.

También tuvo aprobación mayoritaria la elaboración de una solicitada "para condenar el discurso del ministro Oscar Ivanissevich", que será confeccionada por una comisión elegida a tal efecto; en cambio se resolvió no efectuar una manifestación pública de protesta. Se convino, por otra parte, exigir al ministro de Educación de la Provincia la definición sobre cuál es el gremio representativo de los docentes en Mendoza.

En el tópico dedicado a la carestía, la especulación y el desabastecimiento y formas de combatirlos, se convino, en general, que esa instancia competía ser solucionada por las autoridades competentes, formulándose críticas a la conducción económica y esbozándose el criterio de que de todos modos los educadores debían aportar su colaboración.

Situación salarial

Los delegados que hicieron uso de la palabra para referirse a la situación salarial coincidieron en "que existe descontento por los salarios que percibe el magisterio", que debe prestarse estricto cumplimiento de la ley (Estatuto del Docente); que deben tener remuneraciones iguales los maestros oficiales y aquellos que enseñan en establecimientos privados y que debe normalizarse inmediatamente la situación del sector no docente.

Salario

En lo que respecta al punto referido al salario, se presentaron tres mociones concretas, las que luego fueron reducidas a dos. Por la primera se reclama la inmediata aplicación, y en forma integral, del Estatuto del Docente, y la segunda, solicitar un sueldo mínimo de $ 6.500 a partir del 1º de este mes y la total aplicación del Estatuto del Docente a partir del 11 de setiembre.

Puestas a votación ambas mociones, triunfó la segunda. También se dispuso reclamar, para los no docentes, un sueldo igual al mínimo vital y móvil fijado por el gobierno nacional. De igual manera se resolvió reclamar para los celadores, un sueldo mínimo de $ 4.000, con un adelanto inmediato de $ 2.000.

Integración a la CGT.

La asamblea pasó a considerar el punto siguiente de la convocatoria, es decir, la integración a la CGT. La delegada de los inspectores propuso ingresar a la central obrera, pero conservando una total independencia política y sindical.

Otra docente hizo moción en igual sentido y destacó la necesidad de mantener la independencia política. Se votó el punto, el cual necesitaba, para su aprobación, las dos terceras partes de los sufragios. El resultado fue de 294 votos por la aprobación y 86 por la negativa. En consecuencia, se resolvió la integración de SUTE a la CGT.

Paro de actividades

El último punto tratado fue las medidas dispuestas por el confederal de CTERA, entre las que figura un paro por 24 horas durante el día de hoy en protesta por la actual política económica del gobierno, por un sueldo mínimo de $ 5.500, por la estabilidad de los docentes, contra la creación de un fondo compensador y por el derecho a la libre agremiación.

Dado que no hubo oradores que opinaran sobre el asunto, se puso a votación, lo que arrojó un resultado de 357 votos a favor y 21 por la negativa.

Antes de finalizar la reunión se resolvió, además, fijar un plazo de 5 días para que el gobierno provincial responda a los reclamos del gremio y pasar a cuarto intermedio hasta el jueves próximo a las 14.

Diversas decisiones con relación al paro docente

Con relación al paro docente decretado para hoy en todo el país por la Confederación Trabajadores de la Educación de la República Argentina (CTERA), se han dado numerosos comunicados.

La Agrupación de Educadores del Adulto (AEA), invitó a todos los educadores de esa rama a acatar la medida de fuerza dispuesta por CTERA. Destaca, por otra parte, que además de las causas que motivan el paro, AEA, demanda: 1) La estabilidad en los cargos de maestros y profesores; 2) Derecho a vacaciones pagas; 3) Régimen jubilatorio; 4) Otorgamiento de licencias y 5) Consideración de méritos y antecedentes.

Por su parte, la Unión Docentes Argentinos (UDA), exhortó al magisterio a no plegarse al movimiento, señalando, a través de un comunicado que las tratativas sobre remuneraciones al personal docente están bastante adelantadas en la paritarias correspondiente. Agrega más adelante, que declara "el más ferviente apoyo a la gestión de la presidente, señora María Estela Martínez de Perón, sumando así su comprensión al proceso político que lleva el gobierno nacional". Finalmente, el comunicado expresa: "U. D. A. continuará, de ahora en más, con denuncias para desenmascarar a los agentes de la subversión cuyo objetivo final es llevar al fracaso el gobierno popular, atacando a dignos funcionarios y a honestos dirigentes".

Advertencia de la U.N.C.

Las autoridades de la intervención en la Universidad Nacional de Cuyo, informaron que no reconocen ningún movimiento de fuerza y señalan que aquellos que adhieran incurrirán en las faltas previstas por la ley.

Otras adhesiones

Tal como lo informamos en nuestra edición anterior, dispusieron adherir al paro la Junta Coordinadora de Entidades Docentes Nacionales de Mendoza, que anunció que hoy se interrumpirán las actividades docentes en todos los niveles. Igualmente la Asociación de Docentes y Auxiliares Docentes de Enseñanza Media de la Universidad Nacional de Cuyo (ADEMUNC), resolvió adherir al paro nacional dispuesto por CTERA. También la Unión Docentes Nacionales (UDEN), dispuso acatar la medida de fuerza, al igual que el plenario del Magisterio Provincial como se informó en lugar aparte.

Anticipan a los estatales un incremento de 500 pesos

Los representantes gremiales pidieron $ 1.500

Una prolongada reunión mantuvieron ayer representantes de gremios estatales con el interventor federal, doctor Luis María Rodríguez. Se inició minutos después de las 17 y culminó a las 19.20.

Estuvieron presentes los señores Osvaldo Pereyra, por la Federación de Sindicatos Municipales; Raúl Isaguirre, Hugo Montivero y Juan Córdoba, por la Unión del Personal Civil de la Nación; Ithamar Castro, Héctor Páez, Alfonso Alemán y Juan Mayo, por la Asociación de Trabajadores de la Sanidad Argentina; Darío Giol, Roberto Zari y Luis Salvi, por el Sindicato de Irrigación; Francisco Videla, en representación del Matadero Mendoza; Aldo Gómez, de Casino, Osvaldo Pereyra, Roque Acevedo y Dante Maldonado, de la entidad que nuclea a los empleados del Poder Legislativo y Francisco Maltese, por la Asociación de Trabajadores del Estado.

La Confederación General del Trabajo estuvo representada por su titular, señor Carlos A. Mendoza, y el señor Juan Carlos Corinaldesi.

La reunión se realizó sin la presencia de periodistas, quienes aguardaron en la antesala del despacho del interventor. Pudo saberse, sin embargo, que el diálogo se había desarrollado cordialmente y que el portavoz del grupo gremial fue el señor Darío Giol, quien expuso las inquietudes del sector estatal. Al promediar el conciliábulo, según trascendió, una llamada telefónica de Buenos Aires anticipó que el Gobierno nacional había dispuesto otorgar los fondos necesarios para que la provincia pague, desde hoy, un anticipo de 500 pesos a cuenta de las nuevas escalas; la cifra pretendida por los representantes gremiales es de 1.500 pesos

Hermetismo significativo

La reunión había despertado evidentemente, expectativas. Un indicio de ello fue el hermetismo que guardaron sus protagonistas antes y después de aquélla. "Toda información será suministrada por el secretario general de la CGT", dijo uno los delegados cuando fue consultado minutos antes de penetrar al despacho. Sin embargo cuando todo concluyó, el señor Mendoza se negó a efectuar declaraciones: "Son ellos (por los representantes estatales) quienes deben informar, y no yo", expresó ante el requerimiento periodístico.

A cambio de esas expresiones verbales ausentes, hubo dos documentos que se entregaron a los periodistas. El primero, una presentación suscrita por todos los sindicatos interesados en solucionar el problema, en la que luego de hacer referencia a las gestiones realizadas y a la "difícil situación económica que afecta a los trabajadores públicos de la provincia en relación con el desmedido incremento de los artículos, exageradamente provocado por comerciantes inescrupulosos", sintetiza sus reclamos en cuatro puntos: que el incremento del salario vital, mínimo y móvil y del salario familiar aumentados se abone con los haberes de junio o, a más tardar, el 10 de julio, disponiéndose que el primer mes de aumento que ingresa a la Caja de Jubilaciones se descuente en diez cuotas; que el aumento de sueldo que surja de las paritarias se implemente como corresponde, previa actualización de las escalas vigentes, sobre la base del salario vital; que se acuerde un aumento de emergencia de $ 1.500 pesos "a cuenta del aumento que surgirá del orden nacional", que se perciba con el sueldo de este mes o el 10 de julio y que los beneficios complementarios que pudieran estar pendientes de aplicación se implementen a más tardar en julio, con las retroactividades correspondientes.

Comunicado final

Al término de la entrevista, se entregó a los periodistas un comunicado oficial en el que señala lo siguiente:

"A raíz de gestiones realizadas por el interventor federal, doctor Luis María Rodríguez durante su reciente estada en Buenos Aires, la provincia abonará al personal estatal un adelanto de 50.000 pesos viejos a cuenta de mayor cantidad, como un aumento de emergencia mientras se gestiona una suma mayor y hasta tanto se resuelvan los incrementos definitivos de haberes para el sector. Mientras el interventor federal estaba reunido con el delegado regional de la C.G.T., Carlos Arturo Mendoza, y los representantes de los gremios estatales, un llamado telefónico de la Secretaría de Hacienda de la Nación permitió confirmar que la suma necesaria para abonar este adelanto de emergencia ya ha sido girada y podrá ser liquidada en los próximos días una vez procesados los bonos de pago correspondientes. De esta manera los agentes estatales percibirán desde mañana jueves —tarea que se completará en días subsiguientes— los haberes de junio, el incremento de las asignaciones familiares, el medio aguinaldo y esta asignación de emergencia de 50.000 pesos viejos. Estos dos últimos rubros podrían hacerse efectivos en la próxima semana.

"Durante la reunión con el delegado regional de la C.G.T. y los dirigentes de los gremios estatales, el interventor federal recibió un petitorio —cuyo texto se adjunta— en el que, entre otras cosas, se pide un aumento de emergencia de 150.000 pesos nacionales. El doctor Luis María Rodríguez se comprometió a gestionar las medidas solicitadas, por entender justo el reclamo".

Con directivos de ATE

Posteriormente, el señor Francisco Maltesse conversó brevemente con la gente de prensa. Recordó que se había trabajado desde tiempo atrás a nivel de C.G.T. y de las 62 Organizaciones para hacer conocer las inquietudes de los empleados estatales. Corolario de esos contactos fue la sugerencia formulada por A.T.E., dijo, de pedir un anticipo de 1.500 pesos, lo que se hizo esta tarde.

Reveló que el doctor Rodríguez había dispuesto, luego de realizar gestiones con autoridades nacionales, que se abonara un anticipo de 500 pesos, que se pagará desde hoy, en tanto que el resto hasta completar aquella suma, se gestionará de inmediato.

Cuando se le preguntó sobre la escala publicada por A.T.E. en diarios locales, refirió que aquella se trataba, simplemente, de una colaboración. "Puede ser mejorada si es necesario", acotó, para concluir que todo quedará en manos de lo que resuelva la CGT.

Desde hoy se pagará en la administración

El Ministerio de Hacienda informó que hoy se iniciará el pago de haberes a la administración pública provincial por el mes de junio.

Por el Banco de Mendoza cobrará en la fecha el personal de la Legislatura Provincial, Gobernación y Tribunal de Cuentas.

Mañana, por el Banco de Previsión Social, lo hará el Poder Judicial y por Banco de Mendoza, los ministerios de Economía y Hacienda.

Los pagos proseguirán en la semana próxima. En cuanto al medio aguinaldo, se informó que se iniciará la tarea el 7 de julio.

Culto católico

Campaña Mundial Contra el Hambre — La Comisión Católica Argentina (Regional Mendoza) para la Campaña Mundial contra el Hambre Acción Pro Desarrollo, tendrá hoy su reunión a las 16, en su sede de Galería Tonsa.

Darán bonos de nafta a los docentes

El Ministerio de Cultura y Educación dispuso la distribución de bonos de nafta con destino a los docentes de escuelas primarias, dependientes de la Dirección General de Escuelas. También se verán beneficiados los profesores que presten servicios en los establecimientos educacionales dependientes de Educación Media.

La medida se instrumentará de acuerdo a la resolución 843 de ese ministerio, a través de los inspectores de zonas, quienes distribuirán los bonos en las escuelas de su dependencia.

El combustible sólo podrá ser cargado en estaciones de servicio del Automóvil Club Argentino. Los bonos provistos por esta entidad deberán ser considerados por su valor en pesos y no por la cantidad de litros que marcan.

Los bonos se otorgarán a los docentes que viajan en vehículos particulares y que no cuentan con servicios de transporte coincidentes con los horarios escolares, a más de un kilómetro de la escuela. Igualmente, se compensará con vales de nafta el desplazamiento de los inspectores.

En cuanto a la fecha de iniciación de este operativo, aún no ha sido determinada.

Reunión en el Centro de Almaceneros

Esta tarde, a las 18, realizará una reunión el Centro de Almaceneros Minoristas y Anexos de Mendoza, en su sede de General Paz 599.

En el transcurso de la reunión se informará sobre diversos aspectos vinculados a las medidas oficiales que afectan al sector, especialmente en lo concerniente a comercialización minorista de alimentación, precios máximos y actualización de los stocks.

La comisión directiva de la entidad invitó a esta reunión al subsecretario de Industria, Comercio y Minería de la provincia, doctor Nicolás Becerra; al director de Comercio, señor Franchil Omar Jenón; al presidente de la Confederación Económica de Mendoza, señor Antonio Lo Bello, y al secretario general de la CGT Regional, señor Carlos Mendoza.

El gremio de prensa visitó al interventor

Directivos del Sindicato de Prensa de Mendoza, encabezados por su secretario general, señor Ventura Pérez, fueron recibidos ayer en audiencia especial por el interventor federal en la Provincia.

Expusieron al delegado del gobierno nacional, las tratativas y problemas surgidos en la discusión de la paritaria del gremio de prensa.

Estuvieron presentes en la oportunidad, además de los miembros de comisión directiva, el secretario gremial de la Intervención Federal, señor Juan Bautista Pérez y el director de Difusión, señor Alfredo Del Giusti.

La política vitivinícola se analizó en la Capital

Trataron la liberación del vino nuevo y el precio

BUENOS AIRES, 25 (De nuestra Corresponsalía en la Capital). — Desde las 16.30 hasta las 20 deliberó, en el segundo piso de la Secretaría de Comercio, un plenario de funcionarios de las provincias de Mendoza y de San Juan, los titulares de las bodegas Giol y CAVIC, el interventor del Instituto Nacional de Vitivinicultura y el subsecretario de Precios y Abastecimiento, señor Guillermo Nazar.

Según señaló un superficial comunicado de prensa "la reunión tuvo por objeto efectuar un análisis de las políticas a aplicar para estabilizar y asegurar la rentabilidad de los distintos sectores de la economía vitivinícola y, al mismo tiempo, ir removiendo aquellos obstáculos estructurales que permitan asegurar esa estabilidad en largo plazo".

Naturalmente, todo el país estaba enterado de los temas concretos que se iban a dilucidar en el despacho de la Secretaría de Comercio y, concretamente, ese temario consignaba el conocimiento urgente, por parte del sector productor, de la política que se va a seguir sobre los saldos de vinos de 1974 y sobre la cosecha de 1975, teniendo en cuenta que el prorrateo finalizará en julio.

También se viajaba a Buenos Aires para requerir el día de la liberación del vino nuevo, el destino de las existencias de prorrateo y otras medidas destinadas a marcar el rumbo preciso de la actividad vitivinícola.

En cuanto al precio del vino, que también era asunto a discutir, se habían manejado dos cifras tentativas en la zona cuyana de m$n 450 para el vino de traslado y de m$n 950 para la venta del vino al público.

Finalizada la conversación de los delegados cuyanos con el funcionario nacional, los periodistas presionaron para lograr un diálogo con el subsecretario de Precios y Abastecimiento, señor Nazar. El funcionario nacional explicó que se había realizado la reunión para estudiar las medidas a adoptar a fin de encarar el teros cuyanos y manifestó que se había tratado de encontrar nuevo año vitivinícola. Ratificó los temas tratados como temario traídos por los viñaeel mecanismo que asegure una rentabilidad justa tanto al viñatero y al elaborador de vino como al sector de la comercialización.

"Con dicha finalidad, acotó Nazar, fueron creadas dos comisiones: una estará encargada de elaborar los métodos que posibiliten marcar los precios de la uva puesta en lagar y del vino tanto de traslado como el de venta al consumidor. La otra comisión estudiará la implementación de medidas para regularizar la oferta y demanda del vino de traslado". Se estima que durante el curso de la semana venidera se realizará una nueva reunión para analizar los puntos de coincidencia alcanzados por ambas comisiones.

La sesión de trabajo se desarrolló durante, aproximadamente, tres horas y media en la sede de la Secretaría de Comercio de la Nación.

Costará $ 8 la botella de vino común

Por resolución número 238, el Ministerio de Economía de la Provincia fijó para los vinos comunes de mesa en botellas de hasta 930 c.c. y con hasta 12 grs. de azúcar por litro, los siguientes precios: rosados, blancos, tintos, secos y abocados, $ 7,30 a minorista y $ 8,00 al público.

Estos precios tendrán vigencia desde hoy. La resolución expresa que los fraccionadores o embotelladores deberán marcar el precio de venta al público en forma legible e indeleble. También se dispuso que las infracciones a la resolución, como cualquier acción u omisión destinada a desvirtuar sus propósitos, hará pasible a sus actores de las sanciones previstas en la Ley Nacional 20.680.

Regresará el lunes el doctor Scatamacchia

El Partido Justicialista informó que el próximo lunes en horas de la mañana regresará a Mendoza el interventor en esa agrupación, doctor Mauricio A. Scatamacchia, luego de un prolongado alejamiento motivado por razones de salud. Restablecido de su dolencia, el doctor Scatamacchia reanudará su labor al frente del partido y participará de los actos de homenaje que se tributarán al fundador del justicialismo y ex presidente teniente general Juan D. Perón, con motivo del primer aniversario de su fallecimiento.

Asorte S.A. informa los nuevos valores de cuotas Rombo 80

De acuerdo con el decreto nº 2221/75 de la Secretaría de Estado de Comercio, Ika Renault ha modificado el precio de sus unidades 0 Km.

Para cada modelo, detallamos a continuación el importe de la cuota respectiva, que se deberá tener en cuenta a partir del vencimiento del mes de Junio de 1975.

GRUPOS	CUOTAS	GRUPOS	CUOTAS
TA:			
01	$ 3.040,90	75-77-79	$ 4.257,30
02	$ 3.044,80	80-82	$ 4.258,05
03 al 19-23-27	$ 3.047,30	83 al 97	$ 4.260,50
20 al 22-24 al 26	$ 3.047,65	98 al 99	$ 4.263,05
28 al 31	$ 3.051,35		
32 al 35	$ 3.053,45	TI:	
36 al 41	$ 3.059,70	01 al 15	$ 4.263,05
42 al 45	$ 3.069,45	16 al 44	$ 4.270,25
46 al 48	$ 3.070,00	45 al 62	$ 4.282,80
49 al 50	$ 3.070,17	63 al 78	$ 4.283,60
51 al 54	$ 3.077,85	79 al 84	$ 4.283,77
		85 al 90-91 al 99	$ 4.294,35
TD:			
01	$ 3.636,00	TJ:	
02	$ 3.638,45	01 al 07	$ 4.294,35
03 al 31-40	$ 3.645,25		
32 al 39-41-43 al 44	$ 3.646,50	TP:	
42	$ 3.649,05	01	$ 8.019,55
45 al 50	$ 3.651,45	02 al 05	$ 8.024,05
51 al 55	$ 3.654,10	06	$ 8.029,50
56 al 64	$ 3.660,30	07	$ 8.039,70
65 al 70	$ 3.671,95	08 al 10	$ 8.054,65
71 al 76	$ 3.672,65	11	$ 8.080,15
77 al 78	$ 3.672,80	12 y 13	$ 8.082,60
79 al 84	$ 3.682,00	14	$ 8.082,94
		15-16 al 22	$ 8.103,25
TG:		TN:	
01	$ 4.241,90	01	$ 6.588,75
02	$ 4.244,70	02	$ 6.611,00
03 al 48-50-64-66-69	$ 4.253,60	03 al 07	$ 6.627,90
49-51 al 63-65-67 al 68-70 al 74-76-78-81	$ 4.255,10	TE: 01 al 02	$ 3.136,30
		TH: 01 al 02	$ 3.595,35

IMPORTANTE

Se comunica a los señores suscriptores que con el pago de la cuota del mes de Julio, deberán abonar la diferencia de cuota correspondiente al mes de Junio, de acuerdo con la comunicación que se emitirá a cada suscriptor.

ROMBO 80 Plan de ahorro por grupos cerrados.

Asorte S.A.
de ahorro para fines determinados.
Con el respaldo de IKA-RENAULT
Carlos Pellegrini 1091
Tel. 32-4578 - 31-2718 - Buenos Aires

R. DE LUCA PUB. S.A.

Mantienen las medidas de fuerza los transportistas

Críticas del Centro de Bodegueros

No se registraron mayores variantes en el movimiento de fuerza decretado ayer por los transportistas de vinos a granel. La paralización de actividades —como se informó— fue adoptada ante la disparidad de criterios que sustentaron en cuanto a los ajustes tarifarios los representantes de la Asociación Propietarios de Camiones y el Centro de Bodegueros de Mendoza.

Precisamente esta institución, ayer dio a conocer un comunicado en el que fija su posición en torno del conflicto y censura la actitud asumida por los transportistas. Señala el Centro de Bodegueros de Mendoza que, unilateralmente, el 15 del corriente los transportistas decidieron aumentar las tarifas en un 165% sobre los fletes que se estaban pagando y posteriormente resolvieron realizar un paro. Ese movimiento de fuerza —añade el comunicado— está provocado ya el desabastecimiento en las plantas fraccionadoras.

En cuanto a las gestiones efectuadas para lograr un acuerdo en el diferendo, el Centro de Bodegueros puntualiza que a instancias de la Subsecretaría de Obras y Servicios Públicos se realizó una reunión entre ambas partes. En ella —agrega— los bodegueros ofrecieron incrementar las tarifas en un 100%; es decir, de 30 pesos nacionales a 60 por litro, para el flete básico de Mendoza a Buenos Aires. Se añade que los transportistas consideraron razonable esa oferta y que previa suspensión de las medidas de fuerza, se convino en elevar las actuaciones a la Secretaría de Transporte de la Nación para la determinación de las tarifas definitivas.

También se destaca en el comunicado que para la fijación del nuevo precio del vino al consumidor —$ 8,80 por litro— la Secretaría de Comercio de la Nación, tomó como base un flete básico entre Mendoza y Buenos Aires de 45 pesos nacionales por litro. Expresa finalmente el Centro de Bodegueros que esta actitud no ha tenido reciprocidad por parte del sector transportista cuya posición —dice— está poniendo en peligro el normal desenvolvimiento económico de la Provincia.

En tanto, en la Asociación de Propietarios de Camiones se informó que no se habían registrado variantes en torno del paro decretado y que se mantendría tal actitud hasta lograr una solución al conflicto. Los transportistas de carga en cambio, ante una consulta, expresaron que la situación para ellos no conformaba mayores problemas. Se precisó en tal sentido que a quienes no abonen los reajustes tarifarios no se les recibe mercadería para ninguna zona del país. Se aclaró al respecto que en la actualidad se cobra 667 pesos por viajes a Buenos Aires, tomando en cuenta la tarifa vigente al 1º de febrero del corriente año y con un reajuste sobre la misma del 120 por ciento.

Medidas de fuerza en Gas del Estado

El Sindicato del Personal de Gar del Estado, Zona Cuyo declaró en estado de emergencia al gremio.

La medida se mantendrá —según se informó— mientras no se llegue a un acuerdo en las discusiones paritarias. El cuerpo de delegados del gremio resolvió en consecuencia el quite de colaboración a la empresa a partir de las 6.30 de hoy.

Se aclara en el comunicado emitido por la entidad gremial que estas medidas "no se toman en contra del gobierno sino en contra de la falta de comprensión del administrador general de la empresa y de los funcionarios que impiden la obtención de un salario acorde con el costo de vida actual".

Personal del INV en estado de alerta

El personal del Instituto Nacional de Vitivinicultura está en estado de alerta, según declaró anoche la comisión interna de delegados gremiales, en apoyo a la sanción de una nueva ley sustitutiva de la 14.878 de vinos.

El personal solicita además una nueva estructura funcional para el organismo y rechaza el presunto aumento del 45 por ciento anunciado por el gobierno nacional para la administración pública. La asamblea, por último, expresó su apoyo a la presidente de la Nación, señora María Estela de Perón.

Informe sobre la paritaria de mercantiles

El secretario general del Centro de Empleados de Comercio, Aldo Támula, viajó a la Capital Federal con el propósito de informarse del contenido del nuevo convenio de trabajo para el gremio mercantil, firmado el 19 del actual en Buenos Aires. Al respecto, comunicó la entidad que a más tardar el sábado, tan pronto se produzca el arribo de Támula, se informará a sus afiliados sobre los resultados de la paritaria.

Paro de talleres mecánicos

Los trabajadores de los concesionarios de venta de automóviles del país cumplen desde el lunes pasado un paro de brazos caídos, con asistencia a los lugares de trabajo y cumplimiento de horario.

La medida fue dispuesta por la conducción del Sindicato de Mecánicos y Afines del Transporte Automotor (SMATA) ante la negativa del sector patronal de la Asociación de Concesionarios de Automotores de la República Argentina (ACARA) de aceptar la escala salarial que propone el gremio.

También se plegaron a la acción de fuerza los trabajadores comprendidos en el convenio de la Unión de Propietarios de Talleres Mecánicos, cuyo convenio tampoco ha sido firmado.

Se informó además que hoy a las 18 se efectuará en la Capital Federal un plenario de secretarios generales a nivel nacional para considerar la marcha de las medidas de fuerza y determinar medidas de acción directa que se adoptaran en lo sucesivo de no prosperar la paritaria.

Gremiales

Sindicato Unico Provincial Obreros del Vestido y Afines. — Comunicó a los delegados de los distintos establecimientos que hoy, a la salida del trabajo, deben concurrir a la reunión que se efectuará en el local del sindicato, 25 de Mayo 2030, ciudad

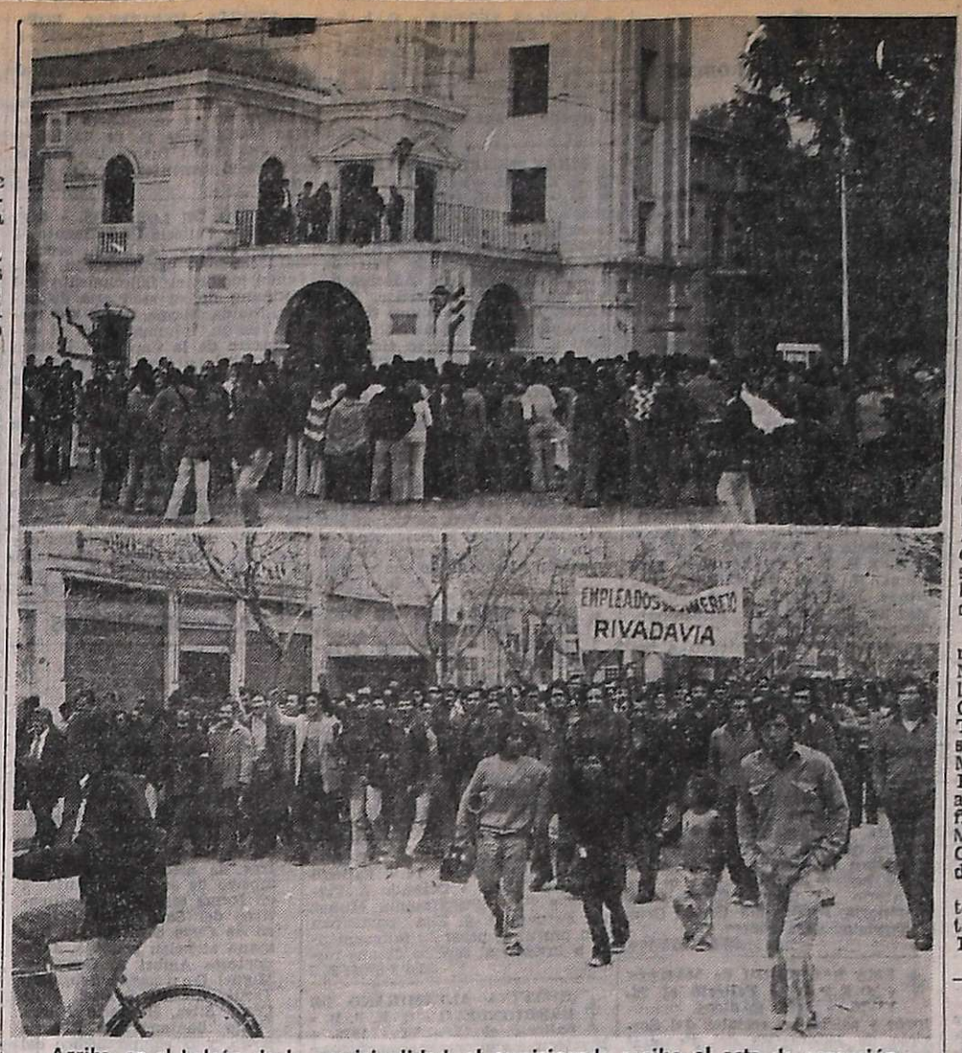

Arriba, en el balcón de la municipalidad, el comisionado recibe el acta de remoción. Abajo, la manifestación de Rivadavia llega a San Martín, donde se unieron más personas.

Removieron a los dirigentes de la CGT en la Zona Este

Formóse una comisión provisoria hasta lograr la normalización

SAN MARTIN.— Se cumplió en esta ciudad una manifestación que organizó las 62 Organizaciones, como acto de repudio a los actuales dirigentes de la CGT Regional Zona Este, y por la pronta normalización de ésta.

La concentración se dirigió hacia la Inspección del Ministerio de Trabajo, San Martín, donde se procedió a la confección de un acta que posteriormente se firmó ante el inspector de esa repartición, señor Humberto Alfredo Miguelez, y certificó un escribano.

Posteriormente, la columna de manifestantes marchó hacia la municipalidad, bajo el control de un estricto cordón policial.

Un grupo entrevistó al comisionado municipal, señor Antonio Spano, a quien se solicitó se mostrara, ante la presencia de los manifestantes, el acta que se acababa de firmar. El acto se llevó a cabo en el balcón principal de la casa comunal. Tanto el delegado regional de las 62 Organizaciones, señor Carlos Jubert, como el comisionado Spano, fueron ampliamente vitoreados tras sus respectivas alocuciones. Ambos exhortaron a los manifestantes a desconcentrarse pacíficamente y en perfecto orden.

Delegado Regional de las 62

Nuestro corresponsal entrevistó al señor Carlos Jubert, delegado regional de las 62 Organizaciones, quien suministró detalles de la medida de fuerza. Dijo que el acto contó con numerosos obreros y empleados de distintos gremios, como AATRA, ATE, Centro Empleados de Comercio de Rivadavia, Contratistas de Viñas, Municipales de Rivadavia, Sindicato de la Alimentación de San Martín, UOCRA, SOEVA (La Paz) y SOEVA (San Martín), Sindicato del Vidrio, Obreros Vitivinícolas (Agrupación Lista Blanca - Rivadavia), UDA y todas las unidades básicas reconocidas por el interventor partidario, señor Mauricio Scatamacchia. Además han adherido varios gremios que no se han movilizado.

Ante la pregunta sobre los motivos principales del movimiento, Jubert respondió que sólo se debía a un repudio a los actuales dirigentes de la CGT Regional, y a la normalización de ésta.

Inspector de trabajo

También se entrevistó al señor Humberto Alfredo Miguelez, quien manifestó que el acto se llevó a cabo en este lugar, como podría haber sido en cualquier otro, y dejó aclarado que no existe ninguna relación entre la repartición que él representa y el movimiento llevado a cabo en la fecha.

"También deseo agregar —manifestó el funcionario— que no ha habido ningún problema, ni contra los funcionarios, ni contra el personal de esta casa, desmintiendo de esa forma un comunicado que se propaló por una emisora radial".

"Debo aclarar que en el momento en que llegó la manifestación, se encontraban presentes en esta Inspección, el secretario general de la CGT Regional, señor Luis Tindaro Gullo, como también el señor Narciso Brito García, los que provocaron una reacción de los manifestantes. Ante tal situación, solicité a aquellos evitar mayores problemas y retirarse del lugar, cosa que se hizo acompañados por efectivos policiales, a los fines de su protección personal".

El acta firmada

El acta que se firmó y posteriormente se entregó al comisionado municipal, indica las causas del movimiento y a consecuencia de ello se resuelve integrar una mesa directiva provisoria de la CGT Regional, con el aval de los gremios citados y la adhesión de las unidades básicas.

La lista quedó integrada de la siguiente manera: delegado regional, Alfonso Pérez; subdelegado regional, Abundio Cortez; secretario tesorero, Hipólito Cabrillana; secretario gremial, Gregorio Yanzón; secretario de actas, Angel José Terranova, y secretario de prensa y difusión, Ramón Negri.

El comisionado al recibir el acta, prometió su entrega al ministerio correspondiente, y exhortó a los presentes a desconcentrarse pacíficamente.

En Rivadavia

RIVADAVIA.— Se cumplió un paro general de actividades de los empleados de comercio de esta ciudad, de acuerdo a lo dispuesto por el gremio que agrupa a estos trabajadores.

El 90 por ciento de los comercios mantuvo cerradas sus puertas a lo largo de la jornada matutina y hasta las 14, hora en que los empleados retornaron a sus labores.

En horas de la mañana, los afiliados al Centro de Empleados de Comercio de Rivadavia en un número superior a los 200 se dirigieron en ómnibus a la ciudad de San Martín para asistir a la firma de un acta donde quedó formada la comisión provisoria de la nueva CGT Regional zona Este.

Comunicado

Anoche, el delegado reorganizador de la CGT Zona Este, señor Alfonso Pérez, dio a conocer un comunicado de prensa en su carácter de "delegado regional reorganizador por mandato de los gremios y de las 62 Organizaciones Peronistas Zona Este, agrupados ante el Ministerio de Trabajo, Delegación San Martín, con el objeto de dejar expresado que la clase trabajadora juntamente con sus dirigentes han hecho conocer su repudio a la actual conducción de la CGT Regional San Martín, que se encuentra a cargo de los señores Luis T. Gullo, Narciso Britos García y Anuar Manzur, señores que se escudan bajo las siglas de CGT y de esta manera pretenden ser representativos".

"Pero lo expresado por la clase trabajadora el día 25 del corriente mes —agrega— es una muestra cabal del repudio a esos señores mediante la concentración de 1.500 compañeros que a viva voz expresaron que no eran personas gratas para el movimiento gremial de la zona".

"Es por eso que todos los gremios han tomado con firme decisión que CGT Regional San Martín tiene que estar al servicio de la clase trabajadora, como bien lo expresara nuestro conductor, teniente general Juan Domingo Perón y no al servicio de cuatro dirigentes para su propio beneficio".

"Quiero dejar aclarado —señala Pérez— que tanto los gremios participantes como las 62 Organizaciones no harán exclusiones de ninguna naturaleza porque para la normalización de CGT San Martín participarán todos los gremios del Este, ya que es un deber que cada compañero esté representado en una CGT al servicio de todos".

Parcial servicio de ómnibus a larga distancia

El paro general de actividades dispuesto por la Unión Tranviarios Automotor (UTA), en señal de protesta por el estancamiento de las negociaciones en la convención colectiva de trabajo del gremio, se cumplió solo parcialmente en nuestra provincia. La medida de fuerza, cabe destacar, regía desde las 12 de ayer.

El panorama de los servicios de larga distancia en Mendoza, según lo informaron las propias empresas, fue el siguiente: Empresa Casilda, que cumple servicios diarios de pasajeros entre Mendoza y Rosario, suspendió sus viajes; Empresa Andesmar, que une Mendoza con Bahía Blanca cumplió sus servicios con regularidad y salieron de esta capital los coches con horario de 15.30 a 16.

Empresa La Estrella, que realiza viajes diarios entre Mendoza y Tucumán con escalas en San Juan, La Rioja y Catamarca, canceló servicios. Tampoco realizó ninguno de sus servicios habituales entre Mendoza y Buenos Aires, la Empresa Chevallier. Otro tanto aconteció con COLTA, compañía que realiza viajes entre Mendoza, Embalse Río Tercero, Carlos Paz, Cosquín y La Falda, en la provincia de Córdoba.

En cambio fueron normales todos los servicios de larga distancia que presta la empresa TAC.

Ante el anunciado paro decretado por UTA, la Asociación Unida Transportes Automotor Mendoza (AUTAM), dio un comunicado para informar que en Mendoza la prestación de servicios se realiza con la regularidad habitual, en todas las frecuencias.

Con relación al motivo del paro, AUTAM destaca que el 19 de este mes concluyeron todas las etapas legales y laborales que dieron como resultado la firma del nuevo convenio colectivo de trabajo con el personal del gremio de conductores.

Vida Estudiantil

XIX Promoción del Liceo Militar General Espejo. — El 28 se reunirán en un almuerzo de camaradería los integrantes de esta promoción, quienes deben concurrir a las 12.30 a las puertas del Liceo.

Tome Arceli
DIGESTIVA • LAXANTE

SUPER CRUCERO Julio 75.

desde Puerto Buenos Aires
A PARAGUAY - CATARATAS

¡¡REVIVA LOS AÑOS LOCOS DEL 40!!
★★ ★★★ con MARIO CARDY y su orquesta internacional

10 DIAS inolvidables en el "CRUCERO" más completo y de mayor categoría

- Camarotes con baño privado y aire acondicionado.
- Pensión completa a bordo con menúes de 1ra. calidad.
- Juegos de Cubierta y de Salón.
- Bailes todas las noches.
- Elección de la REINA.
- GRAN FESTIVAL DE DISFRACES
- CINE - DISCOTEQUE
- PELUQUERIA - BOUTIQUE
- ...y para amenizar las tardes hermosas del PARANA, GRANDES PEÑAS FOLKLORICAS con la revelación del Festival COSQUIN 1974 - Los Hermanos Acuña
- ¡¡¡AHH... Lleve su disfraz!!!
- Visita a ROSARIO y su monumento a la Bandera.
- PARANA y TUNEL SUB-FLUVIAL
- CORRIENTES y el Puente Gral. Belgrano.
- ASUNCION con cenas típicas con Folklore Paraguayo
- LAGO AZUL DE YPACARAI
- ITAGUA-CAACUPE
- 3 días en CATARATAS, visitando lado Brasilero y Argentino, alojados en Hoteles de 1ra. con régimen de media pensión.
- Selva MISIONERA, Pto. Iguazú, WANDA, Montecarlo, EL DORADO y visita a las RUINAS DE SAN IGNACIO.
- Visita de Posadas.
- GUIAS-ACOMPAÑANTES

SALIDAS: JULIO 11 y 21 AGOSTO 1º
TODO INCLUIDO DESDE $ 4.940
PLAZAS LIMITADAS
RESERVE YA...

APOLO TURISMO Galería Tonsa A 18 TELEF. 242623
INTI VIAJES Avda. España 1173 TELEF. 240253
TURISMO GHISOLFI Sarmiento 298 TELEF. 245780
AGENCIA ROMANO Espejo 78 TELEF. 257263
—MENDOZA—

Para que su dinero rinda más...
NUEVOS INTERESES COLUMBIA

A partir del 9 del corriente, para usted, que es nuestro inversor amigo, y para todo nuevo inversor, dentro de las normas fijadas por la Caja Federal de Ahorro y Préstamo para la Vivienda, Columbia le pagará el máximo permitido, para que su dinero rinda más.

INTERES ANUAL
A 18 MESES: 38,5%
A 12 MESES: 34,5%
A 6 MESES: 28,5%
A 3 MESES: 21,5%

Pero este interés significa mucho más, porque es acumulativo.
Por ejemplo: El dinero colocado durante 18 meses al 38,5% anual, redituará en definitiva el 65,16 %
• GARANTIA DEL ESTADO.
• LIBRE DE IMPUESTO A LAS GANANCIAS (EX REDITOS)

Columbia
S.A. DE AHORRO Y PRESTAMO PARA LA VIVIENDA.
MIEMBRO DE LA CAMARA ARGENTINA DE AHORRO Y PRESTAMO PARA LA VIVIENDA - ENT. AUTOR. - Nº 2116
MENDOZA: Espejo 214
Tels. 218113 - 218109
CAPITAL: CERRITO 388, 3er. Piso, Tel. 35-8998/8554
ZONA NORTE: Av. LIBERTADOR 3949, LA LUCILA
SAN MIGUEL DE TUCUMAN: SAN MARTIN 913, P. B.
CORDOBA: ROSARIO de SANTA FE 116, 1er. Piso
MAR DEL PLATA: BELGRANO 2426, Tel. 3-2173

CALEFACCION - VENTILACION ECONOMICA
CON TODAS LAS DE LA LEY
para toda clase de locales grandes, industrias, comercios, talleres, supermercados, restaurantes, clubes, iglesias, escuelas, invernaderos, piletas de natación, secaderos, etc.
GENERADOR DE AIRE CALIENTE DIRECTO

ALMAR (a gas natural o licuado)
—inmensas ventajas —facilísima instalación —notable economía —amortización rápida —entrega inmediata
CONSULTENOS SIN COMPROMISO
entalpia s.r.l.
INGENIERIA PARA LA INDUSTRIA

SALTA 1425 - Mendoza - TEL. 243674

El 1º iniciarán un paro los empleados judiciales

La asamblea de judiciales, en la sede gremial.

La asamblea general extraordinaria de la Asociación Gremial de Empleados del Poder Judicial de Mendoza dispuso anoche un cese total de actividades a partir del 1º de julio por tiempo indeterminado en caso de que no sean satisfechos sus requerimientos hasta el 30 del actual.

La medida, complementada con una serie de reclamos de índole salarial, fue dispuesta luego del informe de la comisión directiva del sindicato sobre situación salarial y presupuestaria del Poder Judicial. Asistieron alrededor de quinientos afiliados, empleados de las tres circunscripciones.

La moción sobre la resolución a adoptar fue aprobada por unanimidad y está resumida en los siguientes puntos: a) liquidar los sueldos del Poder Judicial desde el primero de abril de 1975 sobre la base de $ 16.000, manteniéndose en vigencia el aumento de emergencia de $ 400; b) aumento desde el primero de julio con el porcentaje que se dé a la Justicia nacional; c) el plazo de pago de este incremento vencerá el 31 de julio en que deberá abonarse el sueldo que resulte y la retroactividad correspondiente; d) disponer un cese total de actividades a partir de la cero hora del 1º de julio por tiempo indeterminado en caso de que no sean satisfechos los requerimientos efectuados al 30 del corriente, a cuyo efecto pasará la asamblea a cuarto intermedio hasta las 19 del 30 del actual, oportunidad en que la comisión directiva deberá informar sobre las gestiones realizadas y resultados obtenidos

Universidades

Facultad de Antropología Escolar

—**Aviso para preceptores.** - Informó que se halla abierta la inscripción al curso para preceptores "Actualización y perfeccionamiento de técnicas y estrategias docentes". Se dictará en dos turnos: sábados de 8 a 13 y miércoles y jueves de 19.30 a 21.30. Las inscripciones se realizan hoy y mañana de 8 a 12 y de 16 a 20 en Martínez de Rosas 829, Ciudad. Los interesados deben presentar certificación de prestación de servicios.

SCUDERIA 80 anuncia un nuevo sorteo.

Si usted es suscriptor de los Grupos Andinos: 131/A, 132/B, 174/A, 227/B, 239/A, 261/B, 277/A, 306/B, 338/A, 347/B, 352/B y 363/A, el 30 de junio a las 19.30 horas, acérquese hasta el concesionario **ZANETTINI TUNUYAN S.A. en Av. San Martín 1337 de TUNUYAN, MENDOZA.**

Allí se adjudicarán los 36 coches Fiat que corresponden al nuevo sorteo.

Si está pensando en participar de la licitación, recuerde que puede hacernos llegar su oferta por carta a Echeverría 750, Capital, hasta el 27 de Junio.

Otra posibilidad es que la entregue personalmente en el lugar del sorteo, hasta 5 minutos antes de que comience el mismo.

Sería muy grato contar con su presencia.

Pero permita que nos adelantemos a desearle toda la suerte del mundo.

SCUDERIA 80 Plan de Ahorro

ADMINISTRACION DE GRUPOS CERRADOS S.A. DE AHORRO PARA FINES DETERMINADOS. Personería Jurídica acordada por resoluciones de la Secretaría de Estado de Justicia de la Nación Nº 6471 de fecha 28/12/67 y Nº 1686 de fecha 27/8/68. Planes aprobados por Resolución de la Inspección General de Personas Jurídicas de la Nación Nº 0121 de fecha 10/1/72, y Nº 0002 del 30/12/74. Entidades aseguradoras Sud América Terrestre y Marítima - La Rural S.A. - Libertad Cía. Argentina de Seguros S.A. - Sud América Cía. de Seguros de Vida S.A.

LORETI y Cía.
TRASLADOS · SEPELIOS
Casa Central: SAN MARTIN 571, Cdad. Telét. 292219
Sucursal: ALBERDI 330, Cdad. Telét. 214407

AVISOS FUNEBRES

SEPELIOS

ANGEL FICHELE
Q. E. P. D.
Falleció el 25-VI-75.

Su esposa: Teresa Caruso de Fichele; hijos: Juan Carlos y Nélida Concepción; hija política: Esther Raquel Sáez de Fichele; futuro hijo político: José Humberto de la Vega; hermanos: Miguel, Rafael, José y Rosa de Cannella; hermanos políticos: Rosa Allegretti, Rafaela Fragapane, Margarita Di Estéfano, Francisco Cannella y Susana Vda. de Ticli; nietos: Juan Carlos, Viviana Raquel y Carina Pamela Fichele, sobrinos y demás familiares participan su fallecimiento e invitan al sepelio de sus restos hoy a las 17 hs. en el cementerio de la Capital. Casa de duelo: Martínez de Rosas 2612. Ciudad. Servicio: Casa Loreti y Cía.
26|6|F|69047|266

✝ **ANGEL FICHELE. - Q. E. P. D. - Falleció el 25-VI-75. -** Sus sobrinos, Ana María y Luis Roberto Ticli participan con profundo dolor el fallecimiento de su querido tío e invitan al sepelio de sus restos.
26|6|C|896|26|6

✝ **ANGEL FICHELE. - Q. E. P. D. - Falleció el 25-VI-75. -** Sus consuegros: Tomás Sáez y Fidela Revuelta de Sáez; y sus hijos Tomás Eduardo Sáez, Elena Beatriz Sáez y Francisca Amalia Marín de Sáez participan su fallecimiento e invitan al sepelio de sus restos.
26|6|F|69048|26|6

✝ **ANGEL FICHELE. - Q. E. P. D. - Falleció el 25-VI-75. -** Vicente Ortolano y familia, participan su fallecimiento e invitan al sepelio de sus restos.
26|6|C|868|26|6

✝ **ANGEL FICHELE - Q.E.P.D. - Falleció el 25-VI-75 -** La Sra. inspectora de zona, personal directivo, docente y especial, las comisiones periescolares y alumnos de la escuela Nº 93 "Lucio Cicchitti" participan con dolor el fallecimiento del padre político de su compañera Sra. Esther Sáez de Fichelli.
26|6|C|852|26|6

✝ **ANGEL FICHELE. - Q.E.P.D. - Falleció el 25-VI-75. -** Personal de La Mimosa, participa con profundo dolor el fallecimiento del padre de su compañera Nélida, e invita al sepelio de sus restos. 26|6|C|833|26|6

✝ **ANGEL FICHELE. - Q.E.P. D. - Falleció el 25-VI-1975. -** Enrique Dueñas y flia., Roberto Damico y flia., participan con profundo dolor su fallecimiento e invitan al sepelio de sus restos. 26|6|C|879|26|6

✝ **ANGEL FICHELE. - Q.E.P. D. - Falleció el 25-VI-1975. -** Sus vecinos: Damico Dueñas, Garnet, Robert Jalif, González, Gordan, Blaskovic, Richmond Trinsek, Pastore, Marasco, Ríos, Camargo, Castillo, García, Palmeiro, Funes, Fernández, Donoso, Ortolano, Faciola y Bazan, participan con dolor su fallecimiento e invitan al sepelio de sus restos. 26|6|C|879|26|6

✝

JOSEFINA ALTAMIRANO DE BARRIONUEVO
Q. E. P. D.
Falleció el 25-VI-75.
C.A.S.R. y B.P.

Su esposo: Antonio Esteban Barrionuevo; sus hijos: Antonio, Pedro, Martha, Juan y Elsa; sus hijas políticas: Alida Videla y Mirtha Anguita; su madre: Salvadora sus hermanos: Amado, Pacífico, Lucila, Palmira, Ernestina, Domingo, Juan, Ramón y Rito; sus nietos: Claudia, Josefa y Oscar; hermanos políticos, tíos, primos, sobrinos, y demás deudos participan su fallecimiento e invitan al sepelio que se efectuará hoy a las 16 hs. en el cementerio de Guaymallén. Casa mortuoria: Echeverría 4486. Villa Nueva, Gilén. Servicio: Casa Flores, Villa Nueva, Boschín Hnos. S.R.L.
26|6|F|71934|26|6

✝ **JOSEFINA ALTAMIRANO DE BARRIONUEVO. - Q.E.P.D. - Falleció el 25-VI-75. - C.A.S.R. y B.P. -** Sus hermanos políticos: Roque, Juana, María, Catalina, Félix, Hermelinda, Mario, Rafael, Francisco, Alicia y José Barrionuevo; Doria Cantoni, Luis Cortés, Manuela Bustos, Juan Mayorga, Antonia Chanquía, Julia Scattareggia y Esther Dutto, y sus respectivas familias participan con dolor su fallecimiento e invitan al sepelio de sus restos.
26|6|F|71936|26|6

✝ **JOSEFINA ALTAMIRANO DE BARRIONUEVO. - Q.E.P.D. - Falleció el 25-VI-75. - C.A.S.R. y B.P. -** Sus vecinos: Donato Reina, Pascual Enriz, Ramona Vda. de Rosas, Jorge y Carlos Félix, Juan del Valle Guiñazú, Fortunato La Rocca, Hugo Ibarra, Daniel Carrera, Rufino Guiñazú, José Ruggieri, Carmen de Yubatti, Lucía de Calabria, Luis Ubeda, Juan Ahumada, Aldo Ahumada, Ramón Guiñazú, Antonio Romero, Jorge Naranjo, Pedro Obredor, Alberto Zapata, Emilio Mitre, Tomás Guevara, César Avila, Delia López, Roque Fiochetta, Ursulina de Martínez, Juan Rinaudo, Domingo Vaccari, Enrique Anguita y sus respectivas flias., participan su fallecimiento e invitan al sepelio de sus restos.
26|6|F|71935|26|6

✝

BLAS BACIRCA
Q.E.P.D.
Falleció el 25-VI-1975
C.A.S.R. y B.P.

Su esposa: Dominga Cambria; hijos: Sebastián, Carmen, Esteban, Rosario, Amelia, Rosa, Martha y Pedro; hijos políticos: Juana Parisi, Nuncio Vagliente, Elena Fiochetta, Donato Tomazzell, Ricardo Escudero, Humberto Lucezoli, Mariano Farrando y María Delia Salvatierra; hermanos: Rosario y María; hermanos políticos: Carmen Inzirillo, Gregorio Aranguez; nietos, bisnietos, primos, sobrinos y demás familiares, participan con pesar su fallecimiento e invitan al sepelio de sus restos, hoy a las 17 hs. en el cementerio de Luján. Favor que agradecerán. Casa mortuoria: Carril San Martín esquina Moldes. Perdriel. Luján. - Sepelios Velázquez Hnos. 26|6|F|69055|26|6

✝ **BLAS BACIRCA - Q.E.P.D. - Falleció el 25-VI-1975. - C.A.S.R. y B.P. -** Nietos: Carlos Blas, Teresa, Mirtha y Alberto Bacirca, Juan Carlos y Martha Vagliente, Gladys, Nelson y Daniel Bacirca, Mirtha y Orlando Tomazzelli, Horacio y Fanny Escudero, Jorge Humberto Lucezoli, Javier Farrando, y Vivianita Elizabeth Bacirca participan con profundo dolor el fallecimiento de su querido abuelito e invitan al sepelio de sus restos.
26|6|F|69056|26|6

✝ **BLAS BACIRCA - Q.E.P.D. - Falleció el 25-VI-1975. - C.A.S.R. y B.P. -** Nietos políticos: Susana, Dora, Luis y Martha, bisnietos: Alejandro, Roberto Carlos, Mariela Karina, futuros nietos políticos: Jorge Bertozzi y César Rodríguez, participan con profundo pesar su fallecimiento e invitan al sepelio de sus restos.
26|6|F|69056|26|6

✝

JUAN RIZZO
Q. E. P. D.
Falleció el 25-VI-1975

Su desconsolada esposa: Florencia Freire; su madre política: Manuela Rubio Vda. de Freire; sus hermanos: Isabel, Salvador, Paula y Angel Rizzo; hermanos políticos, tíos, primos, sobrinos y demás familiares, participan su fallecimiento e invitan al sepelio de sus restos hoy jueves a las 16 hs., en el cementerio de Rivadavia. Casa de duelo: Colón sin, Rivadavia. Servicio: Cochería Millo, San Martín.
23|6|F|69057|25|6

✝ **JUAN RIZZO. - Q. E. P. D. - Falleció el 25-VI-1975. -** Su madre política: Manuela Rubio Vda. de Freire; sus hermanos políticos: Ignacia Freire Vda de Pacheco, Benita Freire de Ponce, Marta Freire de Lanzarini, Pedro Freire, Ismael Freire, Leonardo Lanzarini, Tomás Ponce, Josefa Arboleda Vda. de Freire, Victoria Yusep de Freire, Elsa Barrera de Freire y Guido Dipasquale y sobrinos, participan su fallecimiento e invitan al sepelio de sus restos.
26|6|F|69058|26|6

✝ **JUAN RIZZO. - Q. E. P. D. - Falleció el 25-VI-1975. -** Su hermano político: Cayetano Terranova, sus sobrinos: Francisco Terranova, Rosa Terranova de Leyes, María Terranova de Cardama, Angel Terranova, Santiago Rizzo, Francisco Rizzo, Beba Rizzo y Coca Rizzo de Ayora, participan su fallecimiento e invitan al sepelio de sus restos.
26|6|F|69058|26|6

✝ **JUAN RIZZO. - Q. E. P. D. - Falleció el 25-VI-1975. -** Elvira Gerlini de Frario, Dora Pérez de Gerlini, Isabel Gerlini de Pereyra, Ana Gerlini de Gordillo, Carlos Gerlini y flia., Blanca Gerlini de Alemano, participan el fallecimiento del hermano de su hermana política, Isabel Rizzo de Gerlini e invitan al sepelio de sus restos.
26|6|F|69058|26|6

✝ **JUAN RIZZO. - Q. E. P. D. - Falleció el 25-VI-1975. -** José Magnaldi y Sra., Dante Magnaldi y Sra., participan el fallecimiento de su dilecto amigo e invitan al sepelio de sus restos.
26|6|F|69058|26|6

✝ **JUAN RIZZO. - Q. E. P. D. - Falleció el 25-VI-1975. -** Alberto Lanzarini y flia., participan con pesar su fallecimiento e invitan al sepelio de sus restos.
26|6|F|69058|26|6

✝ **JUAN RIZZO. - Q. E. P. D. - Falleció el 25-VI-1975. -** Féliz Páez y Sra., Héctor Páez y Sra., Fernando Gil y Sra., y Cacho participan con profundo pesar su fallecimiento e invitan al sepelio de sus restos.
26|6|F|69058|26|6

✝ **JUAN RIZZO. - Q. E. P. D. - Falleció el 25-VI-1975. -** Director, profesionales, técnicos, administrativos y auxiliares del hospital Carlos F. Saporitti, participan el fallecimiento del esposo de su colaboradora Florencia Freire de Rizzo e invitan al sepelio de sus restos.
26|6|F|69058|26|6

✝ **JUAN RIZZO. - Q. E. P. D. - Falleció el 25-VI-1975. -** Sus vecinos de calle Pascual Comeglio: Ignacio Rodríguez, Santiago Rodríguez, Arturo Luján, Roberto Ceferino, Martín Barzolo, Carlos Salomón, Marcos Jaime, Francisco Di Sitoestre, Adalberto Zedela, Ruperto Lira, Raúl Ramón Díaz, Osvaldo Carrizo y Lidia Acosta, participan su fallecimiento e invitan al sepelio de sus restos.
26|6|F|69058|26|3

✝

JUAN BAUTISTA LUCERO
Q. E. P. D.
Falleció el 25-VI-75.
C.A.S.R. y B.P.

Su desconsolada esposa: Eulogia Herrera de Lucero; hijos: Fidelisa L. Vda. de Ortiz, Juan Fernando, José, Julia, Alicia, Berta y Luis Eugenio; hijos políticos: Selfa Callaud, Herminia González, Eduardo Belardi, Juan Luis Torres; hermanos ausentes, sobrinos, nietos, bisnietos y demás deudos participan su fallecimiento e invitan al sepelio que se efectuará hoy a las 17 en el cementerio de Capital. Sasa mortuoria: Espejo 716. Las Heras. Servicio Cochería San Miguel.
26|6|C|878|26|6

✝ **JUAN BAUTISTA LUCERO - Q.E.P.D. - Falleció el 25-VI-75.** Adrián Miguel Belardi y Enriqueta B. de Belardi participan con pesar el fallecimiento de su consuegro y que sus restos serán inhumados hoy en el cementerio de la Capital.
26|6|C|871|26|6

✝ **JUAN BAUTISTA LUCERO - Q.E.P.D. - Falleció el 25-VI-75.** La Asociación Argentina de Telegrafistas, Radiotelegrafistas y Afines, Seccional Mendoza (AATRA), participa con pesar el fallecimiento del señor padre de su afiliado, señor Luis Eugenio Lucero e invita al sepelio de sus restos.
26|6|C|874|26|6

✝ **JUAN BAUTISTA LUCERO - Q.E.P.D. - Falleció el 25-VI-75.** El cuerpo médico y personal de Instituto Privado de Ginecología y Obstetricia participan su fallecimiento y que sus restos serán inhumados en la fecha.
26|6|C|873|26|6

✝ **JUAN BAUTISTA LUCERO - Q.E.P.D. - Falleció el 25-VI-75.** Dr. Pedro Ampuero y Sra. participan el fallecimiento del padre de su colaboradora Sra. Alicia Lucero y que sus restos serán inhumados en el día de hoy.
26|6|C|872|26|6

✝ **JUAN LUCERO. - Q.E.P.D. - Falleció el 25 - VI - 1975. -** El personal de administración, maestranza y cobradores del Club Mendoza de Regatas, participan con profundo pesar el fallecimiento del padre de su compañera de tareas señora Berta Lucero de Belardi e invitan al sepelio de sus restos.
26|6|F|71932|26|6

✝ **JUAN LUCERO. - Q.E.P.D. - Falleció el 25 - VI - 1975. -** La comisión directiva del Club Mendoza de Regatas, participa con profundo dolor el fallecimiento del padre de su empleada administrativa, señora Berta Lucero de Belardi e invita al sepelio de sus restos.
26|6|F|71932|26|6

✝ **JUAN LUCERO. - Q.E. P. D. - Falleció el 25-VI-75. - C.A.S.R. y B.P. -** El personal directivo, docente y administrativo de la escuela B-M Nº 1 "Fray Luis Beltrán" de Capital, participa con hondo pesar el fallecimiento del padre de su colega Berta Lucero de Belardi, y que sus restos serán inhumados hoy.
26|6|C|835|26|6

✝ **JUAN BAUTISTA LUCERO - Q.E.P.D. - Falleció el 25-VI-1975. -** Restaurante "Sancho" y su personal, participan su fallecimiento e invitan al sepelio de sus restos.
26|6|C|853|26|6

✝ **JUAN BAUTISTA LUCERO - Q.E.P.D. - Falleció el 25-VI-1975. -** Directivos del "Hotel Cervantes" y su personal, participan el fallecimiento del padre de su compañero de trabajo Juan Fernández e invitan al sepelio de sus restos.
26|6|C|854|26|6

✝

ADELINA JOSEFA ROBINO DE FRANCO
Q.E.P.D.
Falleció el 25-VI-1975
C.A.S.R. y B.P.

Su desconsolado esposo: Liberato Franco, hijo Carlos, madre política Fabiana Ríos de Franco, hermanos Dominga R. Vda de Cicconi, Pierina R. Vda. de Letta, Salvador, Juan y Silvio Robino, hermanos políticos, Victoria Bacha, Delfa Prospiti, Rosa Frapagane y Andrés Teruel, primos, sobrinos, y demás deudos participan su fallecimiento e invitan al sepelio hoy 11 hs. cementerio Godoy Cruz. Casa mortuoria: 20 de Julio 1485. Godoy Cruz. Servicio. Casa Flores.
26|6|C|876|26|6

✝ **ADELINA JOSEFA ROBINO DE FRANCO. - Q.E.P.D. - Falleció el 25-VI-1975. - C. A. S. R. y B. P. -** Su hermana Dominga R. Vda. de Cicconi, sobrinos Josefina C. de Luconi y Martha C. Vda. de Andizzone, Carlos Luconi y flia., participan con pesar su fallecimiento e invitan al sepelio de sus restos.
26|6|C|876|26|6

✝ **EMMA PACHIARDI DE MARTIN - Q. E. P. D. -** Falleció el 25-VI-75. - Su desconsolado esposo: Julián Martín; hijos: Lucía, Isidoro, José, Julio, Angel y Herminia; hijos políticos: Josefa de Martín, María E. Burgos, Nidia Loyola, Angélica Chirino, Waldo Becerra, sobrinos, nietos y demás deudos participan su fallecimiento e invitan al sepelio que se efectuará hoy a las 16 hs. en el cementerio de Godoy Cruz. Casa mortuoria: Hualpa 773. Godoy Cruz - Servicio: Casa Flores.
26|6|C|876|26|6

✝ **EMA PACHIARDI de MARTIN - Q.E.P.D. - Falleció el 25-VI-75. -** Jefe, médicos, psicólogos y asistentes sociales del Servicio de Psiquiatría del Hospital El Carmen, participan el fallecimiento de la señora madre de sus colaboradores Herminia y Waldo Becerra, e invitan al sepelio de sus restos.
26|6|C|864|26|6

✝ **EMA PACHIARDI de MARTIN - Q.E.P.D. - Falleció el 25-VI-1975. -** Jefa Departamento de Enfermería, cabos, secretaria y personal del Servicio de Psiquiatría, participan con profundo dolor el fallecimiento de la señora madre de sus compañeros Herminí y Waldo Becerra, e invitan al sepelio de sus restos.
26|6|C|864|26|5

✝ **EMA PACHIARDI de MARTIN - Q.E.P.D. - Falleció el 25-VI-1975. -** Domingo Quiroga y flia., participan con hondo pesar el fallecimiento de la madre de su querida amiga Herminia de Becerra.
26|6|C|864|26|6

✝ **JOSE MENDEZ. - Q. E. P. D. - Falleció el 25-VI-75. -** Su esposa: Clotilde Ríos; su hijo: Juan José Méndez; su hermana, Lucía Méndez Vda. de Aveiro; hermanos políticos: Filomena Rivas de Lemos; sobrinos: Angélica, Héctor, Alberto, Ernesto, Sarita, Carlitos, Susana y Juancito y demás familiares participan con profundo dolor su fallecimiento e invitan al sepelio de sus restos que se efectuará hoy a las 16 horas, en el cementerio de Capital. Casa de duelo: Olascoaga 2865. Ciudad. Servicio: Cochería Valverde, San Martín 2701, Ciudad.
26|6|C|874|26|6

✝ **JOSE MENDEZ. - Q. E. P. D. - Falleció el 25-VI-75. -** El personal directivo, docente, especial y de servicio, Club de Madres y Asociación Cooperadora, de la Escuela Nº 25 "Edmundo D'Amicis" de Capital, participan el fallecimiento del esposo de la señora Clotilde Ríos de Méndez, celadora del establecimiento, e invitan al sepelio de sus restos.
26|6|C|859|26|6

✝ **JOSE MENDEZ. - Q. E. P. D. - Falleció el 25-VI-75. -** Directivos y personal de la empresa constructora José Castelino, participan con profundo pesar el fallecimiento de su colaborador e invitan acompañar sus restos a su última morada al cementerio de la Capital.
26|6|C|874|26|6

✝ **JOSE MENDEZ. - Q. E. P. D. - Falleció el 25-VI-75. -** Pedro López e hijos S.A., Metro Supermercados, directivos y personal, participan con hondo pesar el fallecimiento del padre de su colaborador.
26|6|F|69044|26|6

✝ **CARLOS POMPEYO AZCARATE. - Q.E.P.D. - Falleció el 25-VI-1975. C.A.S.R. y B.P. -** Sus hermanos: Estela A. de Arenas, Manuela, Alberto, Juan José, Leandro Luis Néstor y Belén A. de Obredor sus hermanos políticos: Nilda Barbosa, Marta Maure, Isabel León, María Teresa Genesone y Enrique Obredor; sus sobrinos: Estela Arenas, Juan Carlos, Luis Alberto y Graciela Azcárate, Isabel A. de Gómez, Oscar Gómez, Jesús Leandro y Teresa, Leonor y Alicia Obredor, María de los Angeles, Mirian, Alberto y Bibiana, Luis Néstor Azcárate participan su fallecimiento e invitan a acompañar sus restos al cementerio de la Capital hoy a las 17 horas. Casa mortuoria: Aristides Villanueva 650, Ciudad. Servicio: Casa Boito e hijos.
26|6|C|876|26|6

✝ **CARLOS POMPEYO AZCARATE. - Q.E.P.D. - Falleció el 25-VI-1975. C.A.S.R. y B.P. -** Juan C. Alberdi, Angela M. de Burky, Carlos Taboada, Luis C. Lucero, Ebers Tobares, Juan A. Contreras, Ricardo Villegas, Juan Tarquini, Benito Mosso, Oscar M. Morales, Joaquín Tarquini, Elio C. Sarmiento, José Riveros, Rufo Lima, Jorge Riveros, participan el fallecimiento del ex-compañero de tareas de la Dirección General Impositiva.
26|6|C|856|26|6

✝ **CARLOS POMPEYO AZCARATE. - Q.E.P.D. - Falleció el 25-VI-1975. C.A.S.R. y B.P. -** Olimpia S. de Maure, Aníbal F. Maure y señora, Sergio Horacio Moreno, Aída A. de Maure y flia., participan con profundo dolor su fallecimiento e invitan al sepelio de sus restos.
26|6|C|867|26|6

✝ **CARLOS POMPEYO AZCARATE. - Q.E.P.D. - Falleció el 25-VI-1975. C.A.S.R. y B.P. -** Luis P. Clemente y flia., participan su fallecimiento e invitan al sepelio de sus restos.
26|6|C|861|26|6

✝ **CARLOS POMPEYO AZCARATE. - Q.E.P.D. - Falleció el 25-VI-1975. C.A.S.R. y B.P. -** Coronel Juan Francisco Barbosa y señora, participan con profundo dolor su fallecimiento e invitan al sepelio de sus restos.
26|6|C|863|26|6

✝ **CARLOS POMPEYO AZCARATE. - Q.E.P.D. - Falleció el 25-VI-1975. C.A.S.R. y B.P. -** Cristina Suárez y flia., participan con profundo dolor el fallecimiento de su gran amigo e invitan al sepelio de sus restos.
26|6|C|851|26|6

✝ **CARLOS POMPEYO AZCARATE. - Q.E.P.D. - Falleció el 25-VI-1975. C.A.S.R. y B.P. -** Juan y Joaquín Tarquini y sus respectivas familias, participan su fallecimiento e invitan al sepelio de sus restos.
26|6|C|870|26|6

✝ **NICOLAS SEGURA - Q. E. P. D. - Falleció el 25-VI-75. - C.A.S.R. y B.P. -** Su desconsolada esposa: Catalina Avila de Segura; su hijo: Nicolás Alejo Segura; su madre: Dora Oviedo; su hija política: Marquesa Alvarez; hermanos: Amelia y Alejo; su nieto: Mauricio Segura, primos, nietos y demás deudos participan su fallecimiento e invitan al sepelio que se efectuará hoy a las 16 hs. en el cementerio de Capital. Casa mortuoria: 6 de Setiembre 476. Las Heras. Servicio: Cochería San Miguel.
26|6|C|877|26|6

✝ **NICOLAS SEGURA - Q. E. P. D. - Falleció el 25-VI-75. -** Argentina Leyría Vda. de Segura, sus hijos: César, Ana, Carmen de Zapata, Marta de Lima, Emma y Sonia, participan con profundo dolor su fallecimiento e invitan al sepelio de sus restos.
26|6|F|69045|26|6

✝ **NICOLAS SEGURA - Q. E. P. D. - Falleció el 25-VI-75. -** Personal de Sección Criminalística, Unidad Regional III, participa el fallecimiento del tío de su principal César Segura e invita al sepelio de sus restos.
26|6|F|69045|26|6

✝ **FELIX EUSEBIO RUARTE - Q. E. P. D. - Falleció el 25-VI-75. - C.A.S.R. y B.P. -** Su desconsolada esposa: Vicenta María Torres de Ruarte; hijos: Hector Osvaldo y Ricardo Félix Ruarte; hija política: Matilde Feu de Ruarte; su consuegra: Antonia de Feu; su nietito: Andresito, tíos, primos, sobrinos y demas deudos participan su fallecimieinto e invitan al sepelio que se efectuara hoy a las 17 hs. en el cementerio de Godoy Cruz. Casa mortuoria. Padre Arce 64. Godoy Cruz. Servicio: Casa Flores.
26|6|C|876|26|6

✝ **FELIX EUSEBIO RUARTE. - Q.E.P.D. - Falleció el 25-VI-75.** Antonia Tomasa Acosta de Feu, Pedro José Feu y Marie Cristina Méndez de Feu, participan con profundo dolor el fallecimietno del padre político de su hija Matilde e invitan al sepelio de sus restos.
26|6|C|774|26|6

✝ **SARA GALLARDO DE MENDEZ - Q. E. P. D. - Falleció el 25-VI-75. -** Su esposo: Francisco Méndez; sus hijos: Julia, Alicia y Juan; sus hijos políticos: Gregorio Cisterna, Luisa Cisterna de Méndez y Cristóbal López; nietos, bisnietos y demás deudos participan con profundo dolor su fallecimiento e invitan a acompañar sus restos al cementerio de Tunuyán hoy a las 16 hs. Casa mortuoria: Los Arboles. Tunuyán.
26|6|F|69051|26|6

✝ **ESPERANZA LOPEZ DE LOBOS - Q. E. P. D. - Falleció el 25-VI-75. -** Orlando A. Vignoni y Flia., Purificación Muñoz de Fernández y Flia. participan con profundo pesar su fallecimiento e invitan al sepelio de sus restos.
26|6|F|69061|26|6

✝ **JOSEFINA ALTAMIRANO DE BARRIONUEVO - Q. E. P. D. - Falleció el 25 - VI - 1975. -** Montecuyo y el personal participan con profundo dolor el fallecimiento de la señora madre del compañero Pedro Barrionuevo e invitan al sepelio de sus restos.
26|6|C|875|26|6

PARTICIPACIONES

✝ **CARMELO MAZZIOTTI (Lito). - Q. E. P. D. -** Falleció el 24-VI-1975. - El personal de Contaduría Y.P.F. Yacimiento Mendoza, participa con pesar el fallecimiento de su compañero de tareas y que sus restos fueron inhumados en el día de ayer.
26|6|C|666|26|6

✝ **CARMELO MAZZIOTTI (Lito). - Q. E. P. D. -** Falleció el 24-VI-1975. - Américo Ríos, Rosa E. Quiroga de Ríos e hijas, participan con profundo pesar el deceso de su amigo "Lito", hermano de sus apreciados compadres Alfredo y Nata, rogando a sus amistades una oración en su memoria.
26|6|C|664|26|6

✝ **CARMELO MAZZIOTTI. - Q. E. P. D. -** Falleció el 24-VI-1975. - García Hnos. y Flias., participan con pesar el fallecimiento del padre de su dilecto amigo Raúl Daniel.
26|6|F|53785|26|6

✝ **CARMELO MAZZIOTTI. - Q.E. P.D. -** Falleció el 24-VI-75. - El personal superior y compañeros de trabajo del laboratorio Bioquímico de Y.P.F., participan el fallecimiento el señor padre de su compañera Elena Rosa y que sus restos fueron inhumados en el día de ayer.
26|6|C|866|26|6

✝ **RAMON ARAGONES. - Q. E. P. D. - Falleció el 24-VI-75. - C.A.S.R. y B.P. -** Su esposa Ascención Arjona; hija: Ascensión (ausente); hijo político: Orlando Agnelli (ausente), nietita. María Isabel Agnelli (ausente-, participan con dolor su fallecimiento y que sus restos fueron inhumados ayer en el cementerio de Luján: Casa de duelo: España 335, Luján. Sepelios: Velazquez Hnos. Córdoba 128, Luján.
26|6|F|69052|26|6

✝ **RAMON ARAGONES. - Q. E. P. D. - Falleció el 24-VI-75. - C.A.S.R. y B.P. -** Los amigos y vecinos de sus hijos: Ascensión y Orlando, familias de Teodoro Quevedo, Oscar Díaz, Ciriaco Ramírez, Calderón Scopel, Salvador Coda y Fiochetta, participan con pesar su fallecimiento y que sus restos fueron inhumados ayer en el cementerio de Luján.
26|6|F|69052|26|6

✝ **PERFECTO PAEZ - Q. E. P. D. - Falleció el 24-VI-75. -** Sus hermanos políticos: Isidro Ortiz, Laura de Ortiz; sobrinos: Amalia, Rubén, Silvia, Ramona, Bibiana, Sandra, Rosa, Carina participan con profundo dolor su fallecimiento y que sus restos fueron inhumados.
26|6|F|69054|26|6

✝ **PERFECTO PAEZ - Q. E. P. D. - Falleció el 24-VI-75. -** Sus hermanos políticos: Santos Donaire, Honoria de Donaire; sobrinos: Hilda, Luis, Juan, Ramón, Mary, Lili, Richard, Beto y Hugo participan con profundo dolor su fallecimiento y que sus restos fueron inhumados.
26|6|F|69054|26|6

✝ **PERFECTO PAEZ - Q. E. P. D. - Falleció el 24-VI-75. -** Sus hermanos políticos: Faustino Fernández, María Luján de Fernández; sobrinos: Nélida, Angélica, Lucía, Dora, Estela, Raúl, Nancy, María Magdalena y Elida N. Fernández participan con profundo dolor su fallecimiento y que sus restos fueron inhumados.
26|6|F|69054|26|6

✝ **PERFECTO PAEZ - Q. E. P. D. - Falleció el 24-VI-75. -** Los compañeros de su hija Esther, promoción 1970 de la Escuela Normal de Rivadavia participan con pesar su fallecimieinto y que sus restos fueron inhumados ayer en el cementerio de Rivadavia.
26|6|F|69060|26|6

✝ **PERFECTO PAEZ - Q. E. P. D. - Falleció el 24-VI-75. -** Dirección, administración, personal técnico y auxiliares del hospital Carlos F. Saporiti participan el fallecimiento del padre de su colaborador y compañero Ricardo Páez y que sus restos fueron inhumados ayer en el cementerio de Rivadavia.
26|6|F|69060|26|6

✝ **JOSEFA ESTIMOLO DE SPINELLO - Q. E. P. D. - Falleció el 24-VI-75. -** Lorenzo S.A.I. C.A. y personal participan el fallecimiento de la abuela de su compañero de trabajo Mario Buscema y que sus restos fueron inhumados.
26|6|F|69046|26|6

✝ **ANTONIO MOLINA - Q.E.P.D. - Falleció el 24-VI-75. -** María Esther Andrés de Romero, Alicia B. de Hidalgo y Mirta Gladys Romero, participan con profundo dolor el fallecimiento de su querido amigo y que sus restos fueron inhumados en el día de ayer.
26|6|C|858|26|6

✝ **ISAAC BARCHILON. - Q. E. P. D. - Falleció el 22-VI-75. -** La Comisión de Mini Básquetbol Femenina, participa su fallecimiento y ruega una oración en su memoria.
26|6|C|807|26|6

✝ **OTONIEL FUNES. - Q.E.P.D. - Falleció el 18-VI-1975. -** Su esposa: María Antonia López de Funes; sus hermanos, hermanos políticos: Olegario, Leonor F. López y Juan Sabatini, sobrinos y demás deudos, participan su fallecimiento y que sus restos fueron inhumados en el cementerio central de la ciudad de San Luis. Casa de duelo: Ayacucho 620, San Luis.
26|6|F|71900|26|6

✝ **ARTURO LACON - Q. E. P. D. - Falleció el 23-VI-75. -** Sus hermanos: Guillermo Segundo Lacon y Roberto Lacon y Flia., sus sobrinos: Rubén Lacon y Sra., Ricardo Bessé y Mildred Lacon de Bessé, Ricardo Lacon y Sra., Manuel Lacon y Sra., Francisco Lacon y Sra., David Alcaraz y Clide Lacon de Alcaraz y Antonio García y Sra. participan con dolor su fallecimiento y que sus restos fueron inhumados en el día de ayer en el cementerio de Rivadavia, en el cementerio de Palmira y ruegan elevar una plegaria por el eterno descanso de su alma.
26|6|F|69049|26|6

✝ **ANDRES HERIBERTO BORDON. - Q. E. P. D. - Falleció el 24-VI-75. -** El Club Fundación Antonio J. Scarevelli, el hospital Carlos Ponce de Tunuyán, participan el fallecimiento del padre político de su compañera de tareas María Rosa D. de Bordón y que sus restos fueron inhumados ayer en el cementerio de San Carlos.
26|6|F|69050|26|6

✝ **JULIO DE LOS RIOS. - Q.E. P.D. - Falleció trágicamente el 19-VI-75. -** La U.D.A. seccional Mendoza participa con profundo dolor el fallecimiento del hermano de su secretaria de actas, Nélida Norma, y que sus restos fueron inhumados en el cementerio de la Capital, e invitan al funeral parroquial que se oficiará el viernes 27 a las 19 en la parroquia del Inmaculado Corazón de María.
26|6|C|860|26|6

✝ **SETIMIO PANELLA - Q. E. P. D. - Falleció el 24-VI-75. -** Los compañeros de su hija Laly, promoción 1970 de la Escuela Normal de Rivadavia participan con pesar su fallecimiento y que sus restos fueron inhumados ayer en el cementerio de Rivadavia.
26|6|F|69059|26|6

AGRADECIMIENTOS

✝

JULIO HORACIO RAGAZZONE
Q. E. P. D.
Falleció el 12-VI-75.

Sus padres, hermanos, novia, tíos, primos y demás familiares agradecen todas las muestras de afecto recibidas con motivo de su fallecimiento, y en forma especial a los directivos del Sanatorio Policlínico de Cuyo S.A., por la humana atención prestada, a los doctores Aníbal A. González, Miguel Conocente, Sebastián Tardá, Ricardo Dusseel, Julio César Silva, Horacio Pelaia, Mario Santamarina, Ricardo Ryan, y al equipo médico del mencionado sanatorio por su abnegada atención. A la Unión de Rugby de Cuyo, Mendoza Rugby Club, Marista Rugby Club, sus directivos y miembros y a todos los integrantes y allegados a los clubes de rugby por su gran muestra de amistad. Yerutí Hóckey Club, Asociación de Referees de Rugby, al cuerpo directivo, docente y alumnos de las escuelas: Nº 301 "Juan P. Pringles", Nº 99 "José M. Estrada", Nº 85 "Manuel Videla", Nº 25 "Manuel Láinez", Nº 125 "Casimiro Recuero", Nº 129 "Cnel. J. M. Olascoaga", Colegios Padre Claret, San José de los Hermanos Maristas", Nacional "Agustín Alvarez", Instituto Nacional de Educación Física "Avelino B. Maure", Universidad "Juan Agustín Maza", Sindicato del Magisterio de Mendoza, Inspección Nacional de Educación Física, deportes y recreación de San Juan, Dirección General de Escuelas de Educación, Física de San Juan, Dirección Nacional de Arquitectura, Centro Cultural Nº 2, Club Gimnasia y Esgrima, Federación Mendocina de Vóleibol, Asociación Unida de Transportes Automotor Mendoza (A.U.T.A.M.), directivos, empleados y Club Luján Williams Eslabón Nº 13 (Hermanos en Cristo) y Asociación Mendocina de Agrimensores. Igualmente a todos aquéllos amigos, vecinos y colegas que en su dolor, les hicieron llegar sus muestras de cariño y solidaridad y profunda fe cristiana.
26|6|C|857|26|6

✝ **JOSE ELISEO PIZARRO. - Q. E.P.D. - Falleció el 20-VI-75. -** Hijos, hijos políticos, nietos y bisnietos, agradecen al doctor Raúl Angel Landin, Rvdo. padre Rodríguez, de la Iglesia del Valle, obreros del dique Agua del Toro, a familiares, amigos y vecinos las expresiones de condolencias, ofrendas florales, notas de pésame, asistencia al velatorio y sepelio de sus restos en el cementerio de San Rafael.
26|6|F|71933|26|6

✝ **NORMA BEATRIZ RODRIGUEZ - Q.E.P.D. - Falleció el 22-VI-75. - Sus padres:** Luisa y Vicente Rodríguez, agradecen a sus familiares y amigos íntimos y conocidos, la colaboración prestada para con ellos.
26|6|C|865|26|3

✝ **ROSALIA ZALAZAR DE TELLO. - Q.E.P.D. - Falleció el 22-VI-75. -** Su esposo e hijos, agradecen profundamente, a familiares, vecinos, amigos, a la delegación Mendoza de la Policía Federal y a todos aquellos que de una u otra forma hicieron llegar sus expresiones de condolencia y acompañaron sus restos a su última morada.
26|6|C|776|26|6

✝ **HECTOR ENRIQUE FERREIRA. Q.E.P.D. Falleció el 20-VI-75. -** Su esposa e hijos, agradecen profundamente al personal y autoridades de Banco Mendoza, Seccional San Rafael, Malargüe, General Alvear, Villa Atuel, Bowen, Monte Comán, Casa Matriz, San José, Zapata; a clientes, amigos y familiares; a Sanatorio Central, médicos y enfermeras; soldados y jefes de la IV Brigada Aérea; Policlínico de Cuyo,y a todas aquellas personas que, de una u otra forma, los acompañaron en momentos de tanto dolor, con expresiones de condolencia.
26|6|C|777|26|6

✝ **DARIA ARGUELLO DE ALBORNOZ. - Q.E.P.D. - Falleció el 16-VI-1975. -** Sus hijos, hijos políticos, nietos, bisnietos y demás familiares, agradecen profundamente a amigos, vecinos y a todas aquellas personas que, de una forma u otra los acompañaron en momentos de tanto dolor, con diversas expresiones de condolencia, y al acompañamiento de sus restos.
26|6|F|844

Economía y comercio

Una comisión estudiará las variedades de vid

La intervención en el Instituto Nacional de Vitivinicultura resolvió crear una comisión asesora que tendrá a su cargo estudiar la inclusión de las diferentes variedades de vid en las zonas ecológicas más aptas. Ello, de acuerdo a sus características enológicas, calidad y naturaleza de los productos a obtener. También deberá considerar las propuestas de las provincias interesadas en modificar o ampliar el listado de variedades incluidas en el artículo primero del decreto 718/74.

La comisión estará compuesta por dos representantes técnicos titulares y uno suplente del Instituto de Vitivinicultura: dos técnicos titulares y uno suplente del INTA, con carácter permanente. Ellos serán quienes elaboren las normas y procedimientos a seguir. También integrarán la comisión dos representantes técnicos y uno suplente de las provincias interesadas, cuando se traten temas inherentes a esos Estados, con los mismos derechos y obligaciones.

A fin de analizar las solicitudes que presenten los productores para la implantación de las variedades vitícolas más recomendables para cada zona ecológica, y las provincias vitivinícolas en lo referente a la modificación o ampliación del listado de variedades permitidas, se establece un plazo máximo de treinta días corridos desde la recepción de esas solicitudes, para la integración de los representantes provinciales a la comisión. También se fija un plazo de 30 días para expedirse al respecto, a partir de la fecha de iniciación de las deliberaciones.

A solicitud de la comisión —se señala en la resolución— podrán concurrir a las reuniones técnicas, especialistas para aclarar conceptos referentes a los temas que se tratan.

Los integrantes de la comisión podrán trasladarse a las diferentes zonas del país cuando el trámite de las deliberaciones requiera su presencia para considerar el problema como también para asesorar a los viticultores de la zona.

En los fundamentos de la resolución se hace referencia a las disposiciones contenidas en el decreto 718/74 que establece en el artículo primero que las variedades de vid deberán ser implantadas en sus zonas ecológicas aptas. El artículo 2º de ese decreto confiere al INV, con el asesoramiento del INTA y técnicos de las provincias interesadas, la facultad de proponer ante la Secretaría de Comercio, la modificación o ampliación del listado que se incluye en el artículo primero del decreto.

Reunión en Río Negro

El director nacional de Investigación, Desarrollo y Promoción Vitivinícola del INV, ingeniero agrónomo Ciro Gutiérrez, participó de una reunión en Río Negro, en cuyo transcurso se analizaron las zonas ecológicas aptas para el cultivo de la vid en la provincia.

También participaron de las deliberaciones, el Ing. Agr. José Vega, jefe de la Estación Experimental del INTA de Mendoza, otros técnicos de este organismo y funcionarios del gobierno de Río Negro. Al término de la reunión se aprobó un informe elaborado por las autoridades de esa provincia sobre las variedades factibles de cultivar en zonas ya estudiadas.

Se asesora en la UCIM sobre los nuevos precios

La Unión Comercial e Industrial informó que por un decreto de la Intervención Federal se ha autorizado la revaluación de existencias para los productos y grupos de productos que se detallan en un extenso anexo. En ese decreto se autoriza también a los comercios del ramo alimenticio a limitar el número de unidades a entregar por cliente, en aquellos productos en los que sea presumible que los volúmenes adquiridos exceden a las cantidades consideradas razonables en función de un normal consumo. El decreto —señala la entidad empresaria— también incluye un mecanismo de compensación de precios.

Los interesados en conocer el texto de ese decreto como la lista anexa de productos y los márgenes de revaluación que pueden aplicarse, deben consultar en la sede de la UCIM, Patricias Mendocinas 1167, 4º piso.

En agosto se hará una feria sobre ferretería

Entre el 22 de agosto y el 7 de setiembre próximos se realizará en Palermo la Primera Exposición Argentina de Ferretería, Pinturería y Bazar. La FERBIPA 75 es organizada por la Asociación de Ferreterías, Pinturerías y Bazares de la Capital Federal con los auspicios del Ministerio de Economía de la Nación.

Con ese motivo, la entidad ha cursado una nota a la Unión Comercial e Industrial de Mendoza informando sobre la reserva de un predio ferial, destinado a los asociados del ramo que deseen participar en la muestra. Los interesados en obtener mayores informes deben solicitarlos en la sede de UCIM, Patricias Mendocinas 1167, 4º piso.

Operaciones en el mercado de vinos

Las pizarras del Mercado de Vinos registraron en la jornada de ayer 35 operaciones por un volumen de 31.322 hectolitros. El monto operativo, resultante de ese movimiento, ascendió a 9 millones 300.662 pesos.

El precio promedio para los vinos criollos y claretes fue de $ 218,65 por hectolitro y para los blancos, $ 240 no anotándose cotizaciones de los tintos.

En cuanto a los vinos de la cosecha 75, se registró un máximo de $ 250 por hectolitro para los tipos criollos.

Periodismo y Letras

A los 10 años de la muerte de un periodista

Hace 10 años de un día como el de hoy murió en un accidente automovilístico cuando desempeñaba la secretaría general del desaparecido diario "El Tiempo de Cuyo", el periodista Luis Alsina Morente. Como se recordará, en el trágico suceso resultó gravemente herido el director de la misma publicación, doctor Salvador Montalto, quien falleciera días después, a consecuencia del luctuoso y trágico accidente.

Alsina, cuyos restos descansan en el panteón del Círculo de Periodistas de Mendoza, había logrado granjearse la estimación de sus colegas por las cualidades que adornaban su personalidad, por lo que el triste impacto conmovió profundamente a la familia periodística mendocina. Numerosos colegas despidieron los restos de Alsina, a través de dirigentes de las entidades de prensa, de la ex Escuela Superior de Periodismo, (hoy de Comunicación Colectiva) de la cual el extinto era profesor, de la empresa periodística y de sus amigos.

El ministro de Bienestar Social firma el convenio.

Se firmó convenio para construir 704 viviendas

UNIMEV y el Banco Hipotecario Nacional firmaron un convenio por el cual se concreta un proyecto de construcción de 704 viviendas consistentes en departamentos antisísmicos de 1, 2, 3 y 4 dormitorios a levantarse en la avenida de Acceso, Guaymallén. La edificación se hará en un terreno de 4 hectáreas aproximadamente y estará compuesta por 24 torres que van de 6 a 10 pisos.

En el acto de firma del convenio estuvieron presentes el ministro de Bienestar Social y presidente de UNIMEV, señor Decio Naranjo; el diputado nacional y tesorero de la entidad, señor Manuel Blanco; el gerente del Banco Hipotecario Nacional, señor Alberto Abrego; el subgerente, señor Elio Gómez Márquez; el asesor contable de UNIMEV, señor Héctor Lucero; el asesor letrado, doctor Carlos Pittau; el asesor técnico del proyecto de vivienda, señor Juan Solá y autoridades de la empresa Demaco, encargada de la obra.

Hizo uso de la palabra el gerente del Banco, quien destacó el significado de esta obra para Mendoza como así también que la iniciativa parte de dirigentes gremiales preocupados por dar solución al problema habitacional de la comunidad mendocina.

A continuación habló el ministro Decio Naranjo, quien agradeció en su nombre y en el de todas las organizaciones adheridas "la colaboración que el Banco Hipotecario Nacional ha prestado a la entidad a través del señor secretario de Estado de Vivienda, ingeniero Juan Carlos Basile, mediante el cual ha sido posible la concreción de este proyecto de viviendas para UNIMEV".

Finalmente las autoridades presentes procedieron a firmar el convenio.

Una firma prestó azúcar al gobierno

El presidente de la firma "Tupungato" S.A.C.I.F.I.A., señor Roberto Murcia, informó a los cronistas destacados en la Casa de Gobierno que esa firma ha ratificado un convenio suscripto con el Poder Ejecutivo, por el que la empresa pone a disposición de la Subsecretaría de Industria, Comercio y Minería la cantidad de 2.000 bolsas de azúcar que estaban destinadas en principio a la elaboración de conservas y dulces, a los efectos de que ese organismo adopte medidas tendientes a asegurar un abastecimiento normal del artículo a la población.

Expresó que la cesión de las 2.000 bolsas al gobierno es la consecuencia de un pedido formulado por el subsecretario de Industria, Comercio y Minería de la Provincia, doctor Nicolás Becerra, y que la firma accedió a la solicitud, pese a que ello —dijo— representará la postergación de la elaboración de varias líneas de productos, porque consideró de importancia prioritaria la satisfacción de las necesidades de la comunidad.

Departamentales

Lavalle

Agua potable para San Miguel de los Sauces

LAVALLE. — El Ministerio de Obras y Servicios Públicos, informó que formalizó el contrato con la empresa que realizará la obra "Perforación profunda para obtención de agua potable, en San Miguel de Los Sauces, departamento Lavalle". Se invertirán $ 720.000 en la primera etapa y $ 256.000 en la segunda y la obra se realizará dentro del Plan de Agua Potable, que tiene a su cargo el Ministerio de Obras y Servicios Públicos.

En una perforación exploratoria, se va a definir la posibilidad de descubrir agua potable en esa localidad y en función de esos resultados, se concretará un plan de perforaciones en El Retamo, El Forzudo, Lagunita, Capilla del Rosario y otros lugares de la zona, que padecen la falta de agua potable.

Agrega que la zona de influencia —cuadrante noroeste— se halla prácticamente aislada social y económicamente del resto de la Provincia y corre el gravísimo riesgo de que a corto plazo desaparezca como región apta para el cultivo y por lo tanto sea económicamente irrecuperable. La tala del monte, practicada en forma intensiva e indiscriminada a principios de siglo por falta de una política proteccionista, ha colocado a la región al borde de convertirse en un desierto y ya han aparecido médanos por efecto de la erosión.

Expresa que del éxito de la perforación exploratoria, que acaba de contratarse, dependerá en consecuencia el tratamiento que la Provincia podrá dar a esta zona, en cuanto hace a todas sus otras necesidades.

Citación a colonos

LAVALLE. — La comisión de la cooperativa pro adquisición de tierras fiscales, citó a los colonos inscriptos a llenar al declaración jurada con los datos personales.

El plazo establecido finalizará el 31 de julio, y se podrá concurrir de 10 a 12, en calle Fray Luis Beltrán 37, sede de la Comuna.

Entidades diversas

Reunión científica en Y.P.F. Hoy, a las 21.15, en el salón auditorio de Y.P.F., Ingeniero Huergo, de Godoy Cruz, se realizará la reunión mensual de médicos y trabajadores de la salud. Sobre el tema "Cardiopatía Isquémica", disertarán los médicos José Eibar, Francisco Ibáñez y Carlos B. Malovini.

Los interesados pueden informarse en los teléfonos 24769 y 980536.

Comisión Cooperadora del Hospital "Dr. Carlos Pereyra". — Convocó a sus asociadas a la asamblea anual ordinaria que se realizará mañana a las 10 en la sede del hospital, Ituzaingó 2831, ciudad. El orden del día contiene los siguientes puntos: lectura y consideración de la memoria del último ejercicio; balance general, cuentas de ingresos y egresos e informe de la comisión revisora de cuentas; elección de vicepresidenta, prosecretaria y protesorera en remplazo de las actuales que finalizan su mandato; y designación de dos socias para firmar el acta.

Federación Mendocina de Entidades Mutualistas. — Informó que el consejo directivo de la Federación quedó integrado así: presidente, Alberto L. Puelles; vicepresidente, Antonio Sardá Pallarés; secretario general, Héctor Herrero, vicesecretario general Héctor Rocuzzo; secretario de hacienda, Hernán Herrero; vice secretario, Rosendo Prats; secretario de asistencia mutual, Elio Peñaranda; vice secretario, Antonio Sganzetta; secretario de iniciativas y reclamos, Miguel Vega; secretario, Jesús Gómez Ramos; secretario de fomento, Nicolás Aldo Mancuso; vice secretario, José Fernández Riestra, y revisores de cuentas, Roberto Guerrero, Ricardo Cuneo y Eugenio Sanz.

Un curso de juguetería se inicia el 1º

El 1º de julio comenzará a dictarse el nuevo curso de juguetería española que, al igual que el del año pasado, estará a cargo de la profesora María Mercedes Manchón de Herrera y se desarrollará en el Instituto Cuyano de Cultura Hispánica, Arístides Villanueva 389 de esta ciudad.

El curso es organizado por el Círculo Cultural Femenino Hispano - Argentino y será optativo, es decir, que cada alumna concurrirá los meses que sus necesidades le impongan; quienes hayan cursado los 5 meses que durará recibirán el correspondiente certificado. El curso se basa en patrones españoles únicos en Mendoza y abarca juguetería y muñequería en general.

Las inscripciones se recibirán mañana y el lunes, de 18 a 20, en el local mencionado.

Descuento para pagar servicios municipales

La Municipalidad de la Capital informó a sus contribuyentes, propietarios de bienes raíces, que el 7 de julio de este año vence el plazo para el pago total de los servicios municipales, con el 15 por ciento de descuento. Se indicó, asimismo, que el 30 de este mes vence el plazo para pagar sin recargo el primero y segundo trimestres, por igual concepto. Por otra parte, se solicitó a los contribuyentes que no hayan recibido las boletas, que pasen a retirarlas por la Oficina de Distribución.

Sigue la poda del arbolado público

Continúan las tareas de poda del arbolado público con el propósito de lograr una mejor formación de las especies y suprimir las ramas que afectan el frente de los edificios y a los cables conductores de energía y del teléfono.

Personal de la Municipalidad de la Capital, que tiene a su cargo los trabajos, cumplirá hoy su cometido en calle Patricias Mendocinas entre Pedro Molina y Coronel Plaza.

Con motivo de estas tareas, la comuna recomienda a los propietarios de automóviles no estacionarlos en las calles afectadas a la poda y efectuar el tránsito con la debida precaución, para evitar que la caída de ramas pueda ocasionar daños en los rodados.

Valle de Uco

San Carlos

Harán perforaciones para dotar de agua potable a la zona

SAN CARLOS - El Ministerio de Obras y Servicios Públicos de la provincia —a través de la Dirección de Obras y Servicios Sanitarios— ha llamado a licitación para una obra que tiende a solucionar problemas de abastecimiento de agua potable en la villa de La Consulta: el 4 de julio se realizará la apertura de las ofertas para la obra "Perforación Exploratoria en La Consulta - San Carlos". En principio, el Ministerio prevé una inversión de $ 1.000.000 aproximadamente.

Señala la información oficial que de esta manera, comienza a solucionarse un problema que había amenazado el normal desenvolvimiento de La Consulta, al no contar con un abastecimiento regular de agua potable cuyo cupo era ya superado por el crecimiento demográfico zonal: la obra tiende precisamente, a procurar toda el agua necesaria.

Expresa que los antecedentes de la zona, no revelan descubrimientos de agua de la calidad requerida en las perforaciones hechas hasta las primera napas acuíferas: de ahí que se ha previsto que las próximas perforaciones licitadas, se hagan a profundidades mayores, en las que existen indicios de agua suficiente en cantidad y calidad.

El trabajo encarado —según las estimaciones— al permitir la obtención de más y mejor agua, facilitará la disminución de los costos, beneficiando la economía y la salud de la población.

Tunuyán

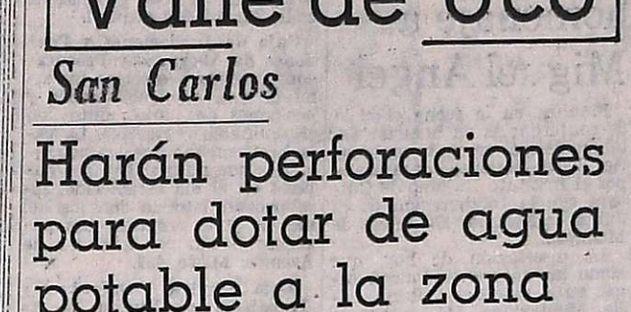

Una cuadrilla municipal en plena labor.

Se lleva a cabo la reparación de calles

TUNUYAN.— Se encuentran en ejecución los trabajos de reparación, repavimentación y bacheo por parte del personal del departamento de Obras Públicas de la Municipalidad local en el radio céntrico de esta ciudad cabecera.

Las obras fueron dispuestas por la comisionada municipal, en atención a la precariedad que ofrecían la mayoría de las arterias del casco céntrico, motivado en parte por el deterioro natural de la carpeta asfáltica y en mayor proporción por el estado en que quedaron casi la totalidad de las calles como consecuencia del tendido de la red cloacal.

Las reparaciones que resultaron necesarias como consecuencia de la realización de esta obra debió haberlas efectuado la empresa adjudicataria de la instalación de la red, pero ante su incumplimiento, a pesar de los reiterados emplazamientos que se le efectuaron, la Municipalidad se —informó— resolvió realizarlas en forma directa. Mientras tanto, la comuna ya ha iniciado las tramitaciones del caso ante la Dirección de Obras y Servicios Sanitarios en procura de que en los importes que ésta adeuda a la empresa aludida se descuente el costo de las reparaciones de las áreas donde las calles se encuentran deterioradas como consecuencia del tendido de las cañerías.

Concierto didáctico

TUNUYAN. — En cumplimiento del programa de acción cívica, la banda del Regimiento de Infantería de Montaña 11 "General Las Heras" con asiento en Tupungato, adhiriéndose a los festejos organizados por la escuela provincial Nº 357 "Doctor Ventura Gallegos" con motivo del "Día de las Islas Malvinas" y de la Cruz Roja Argentina, ofreció un concierto didáctico bajo la dirección del capitán Juan Ramón García. El acto contó con la presencia de personal directivo y docente, alumnos padres de alumnos y vecinos.

Entidades de bien público

Rotary Club Las Heras. — Hoy, a las 21, en Belgrano 523, Las Heras, la entidad llevará a cabo su habitual reunión cena semanal. El boletín estará a cargo del señor Angel Chila y la difusión rotaria será dirigida por el señor Raúl Arredondo.

Mañana, la Rueda Interna Femenina hará servir el té benéfico mensual, a las 16, en las instalaciones del Club Social que estará presidido por su titular, señora Elodia Villarreal de Millán. La doctora Yolanda Chaves de Tripodi, especialista en pediatría, ofrecerá una charla de su especialidad.

Rotary Club de Guaymallén. — La rueda interna de esposas de rotarios de Guaymallén se reunirá en su habitual té mensual, mañana a las 16.30 en Mitre 992, San José. Asumirá en la oportunidad la nueva comisión directiva de la rueda, que preside la señora Margarita Marañón de Passera.

Rotary Club General Gutiérrez. — Hoy, a las 21, realizará la reunión semanal en su sede de Uriburu 43. La charla de clasificación estará a cargo del señor Luis Libiaggi.

Rotary Club General Gutiérrez. — Sus asociados volverán a reunirse hoy a las 21, como lo hacen semanalmente, en la sede de Uriburu 43, de General Gutiérrez. La cena contará con la presencia de los jóvenes del Interact Club de General Gutiérrez.

Aumentó la entrada de los cines

El Ministerio de Economía autorizó, por medio de la resolución Nº 233, el incremento del precio de las entradas de las salas cinematográficas teatrales.

El nuevo precio fijado para los días comprendidos entre miércoles y domingo será: mayores $ 20 y menores $ 10.

Los lunes y martes, los mayores abonarán $ 8, en tanto que los menores deberán abonar $ 4 por cada entrada.

Tome Arceli DIGESTIVA • LAXANTE

CASFPI

CAJA DE SUBSIDIOS FAMILIARES PARA EL PERSONAL DE LA INDUSTRIA

Abre a partir de la fecha y hasta el 30 de junio de 1975, a las 17 hs., un registro de empresas nacionales a efectos de seleccionar un grupo de ellas para la licitación de la construcción de su nueva Sede Central, a realizarse en la Avda. Leandro N. Alem 644/76, Capital Federal.

Esta nueva sede destinada a oficinas y anexos, se desarrollará en una torre de aproximadamente 13.500 m², con 3 subsuelos y 18 plantas.

Con tal objeto, entre los días indicados, CASFPI recibirá en el piso 11º - Gerencia General, de su actual sede de Avda. Leandro N. Alem 638 - Capital Federal, los antecedentes de las empresas y por duplicado, correspondiente a:

— Estado patrimonial al día, con Balance discriminado.
— Antecedentes comerciales y bancarios.
— Capacidad para obras de arquitectura, según el Registro Nacional de Constructores de Obras Públicas.
— Antecedentes técnicos con nómina de obras de arquitectura realizadas o en realización, monto final y fecha de terminación de las mismas.

MINISTERIO DE ECONOMIA
Secretaría de Estado de Recursos Naturales y Ambiente Humano
Subsecretaría de Recursos Hídricos
Instituto Nacional de Ciencia y Técnica Hídricas
Centro de Economía, Legislación y Administración del Agua

BECAS
LLAMADO A CONCURSO

El Instituto Nacional de Ciencia y Técnica Hídricas llama a profesionales especializados, menores de 30 años, en las siguientes especialidades:

ABOGADOS O DOCTORADOS EN DERECHO ESPECIALIZADOS EN LEGISLACION DE AGUA

para desempeñarse en los proyectos de investigación que desarrolla el instituto.

Las solicitudes se recibirán hasta el día 10 de julio de 1975.

Lugar de trabajo: C. E. L. A., Subsuelo Facultad de Ciencias Políticas y Sociales. Centro Universitario. Parque General San Martín, Mendoza.

Remuneración: $ 4.000 mensuales, adicional por título y asignación familiar.

Información y recepción de solicitudes: INCYTH, Centro de Economía, Legislación y Administración del Agua. Subsuelo Facultad de Ciencias Políticas y Sociales. Centro Universitario. Parque General San Martín, Mendoza.

Domicilio postal: Casilla de Correo 589. Mendoza. Teléfonos: 259914 - 259824. Horario: 8 a 13 horas.

26/6 F 71785 27/6

Autotransportes "Los Andes"
S. A. C. I. F.
Dr. Moreno 2785 - Las Heras - Mendoza

CONVOCATORIA

Se convoca a los señores Accionistas, en 2da. citación a Asamblea General Extraordinaria de Accionistas para el día 10 de Julio de 1975, a las 10 Hs. en el local Social de calle Dr. Moreno 2785 de Las Heras, Mendoza, para tratar el siguiente:

ORDEN DEL DIA

1 - Modificación artículo 26 de los Estatutos de la Sociedad.
2 - Recaudaciones días 28 y 29 de setiembre de 1974 y días 16 al 18 de mayo de 1975.
3 - Venta de Propiedad Dr. Moreno 2785 - Las Heras - Mendoza.
4 - Compra propiedad Río Negro 625 - Las Heras - Mendoza.
5 - Designación de 2 accionistas para firmar el Acta.

25|6|C|597|27|6 EL DIRECTORIO

COMPAÑIA DE SEGUROS
"La Franco Argentina" S.A.
Hipólito Yrigoyen 476 — Buenos Aires

CONVOCATORIA

Por resolución del Directorio se convoca a los señores Accionistas a ASAMBLEA GENERAL EXTRAORDINARIA, el día 12 de julio de 1975 a las 10.30 horas.

ORDEN DEL DIA

1º Designación de dos accionistas escrutadores y de dos accionistas para que firmen el Acta.
2º Ratificación de la reforma de los Estatutos Sociales resuelta por la Asamblea General Extraordinaria del 31 de octubre de 1974 y de lo actuado hasta su aprobación.

BUENOS AIRES, junio 18 de 1975
EL DIRECTORIO

Nota: Los señores Accionistas que deseen asistir a la Asamblea o hacerse representar en ella, deberán depositar sus acciones o un certificado del depósito de las mismas en un Banco, hasta tres días antes del fijado para su celebración, en las Cajas de la Sociedad, Hipólito Yrigoyen 476.

25|6|C 512|29|6

MUNICIPALIDAD de TUNUYAN
COMUNICADO

Se invita a los contribuyentes de la Municipalidad de Tunuyán, a efectuar los pagos correspondientes a Servicios y Tasas Municipales ejercicio 1975; las que podrán abonarse con el 15% de descuento durante el mes de junio, y con el 10% de descuento en el mes de Julio. Otorgándose además, facilidades de pago.

Se hace saber asimismo, que las tasas por inscripción de Comercios e Industrias, se abonarán de acuerdo a la clasificación del año anterior.

24|6|F|71189|26|6

Programa de Radios y TV

Ofrecemos a continuación los programas de acuerdo con el detalle que nos han suministrado las respectivas radios y teleemisoras.

con GARGANTINI

Canal 7 - Mendoza

10.55 Santoral.
11.00 El pájaro loco.
11.30 Perdidos en el espacio.
12.20 Actualidades.
12.35 El correcaminos.
12.55 Ecos.
13.00 Noticiero 7, 2ª edición.
13.30 Antes de la historia.
13.35 Matinée. Hoy: "El robo del carro blindado", con Chales McGraw, Adele Jergens.
15.05 Siesta.
17.00 Ayer fue mentira.
17.30 Buenas tardes, mucho gusto.
19.00 Patolandia.
19.30 El show de Bugs Bunny.
20.00 Teatro para sonreír. Hoy: "Mi tío Perfecto", c Adolfo G. Grau, J. Portales.
21.25 Ecos.
21.30 Noticiero 7, 2ª edición.
22.00 Los novatos.
23.00 El toque satánico.
23.30 Crisis mundial.
0.30 Palabras para recordar. Secret. Medios Comunic.

Canal 9 - Mendoza

11.00 Telescuela Primaria.
11.30 Telescuela Técnica.
12.00 El angel del espacio.
12.30 Noticiero en directo.
13.30 La hora de Andrés.
14.30 Kaktari.
15.30 Lo mejor de nosotros.
17.00 Otra vez ayer.
17.30 Veo, veo.
18.00 Este es mi mundo.
18.30 Superman dibujo estreno.
19.00 OVNI.

en la mesa

20.00 Alguien por quien vivir.
21.00 Noticiero nueve.
21.30 El Gran Chaparral.
22.30 La noche de los Grandes, con Alfredo Alcón y Pepe Soriano.
24.00 Los comandos de Garrison.

LRA 6 y LRA 34 Radio Nacional Mendoza

6.35 Efemérides argentinas.
6.40 Por los senderos de la patria.
7.45 Orquestas típicas.
8.05 Notas y música para usted
9.05 Variedades musicales.
9.30 Boletín cultural.
9.35 Variedades musicales.
10.20 Estampa ciudadana.
10.30 Selecciones panamericanas
11.05 Radioteatro unitario: La otra dirección, de Jan Stalens.
11.30 Danzas y cantares nativos
12.00 Concierto de mediodía.
13.15 Pequeñas joyas de la música.
13.30 Boletín gobierno de Mendoza.
13.35 Música para todos.
14.05 Folklore en Nacional.
15.05 Selección típica.
15.45 Mundo infantil.
16.05 El libro leído para usted
16.20 Concierto de la tarde.
17.15 Nuestras danzas.
17.30 América, su música y su canto.
18.05 Tango y folklore.
18.30 Punto seguido.
19.35 Selectas melodías.
20.05 Solistas y conjuntos argentinos.
20.30 Escuela Superior de Música de la UNC.
21.15 Ballet.
21.30 Concierto nocturno desde Teatro Independencia.
24.00 Exigencia.
1.00 Voces de la patria gran

todos de acuerdo

CALEDONIA ARGENTINA
COMPAÑIA DE SEGUROS SOCIEDAD ANONIMA
ASEGURA SU TRANQUILIDAD DESDE 1930
9 DE JULIO 1451 - Tel. 215397 - MENDOZA
BUENOS AIRES - CORDOBA - SANTA FE - TUCUMAN

En General Alvear

23.000 hectáreas. Excelente campo para hacienda. Agua de 1ra. calidad en toda su extensión.

Vende: CRISTINO ALONSO

Patricias Mendocinas 59 — Teléfono 2644

GENERAL ALVEAR

26|6|F|71775|27|6

BODEGAS Y VIÑEDOS

NICOLAS CATENA S.A.

Solicita a los señores proeevdores de uva cosecha 1975, se presenten a los fines de ratificar los ingresos por Viñedos y Bodegas acompañando las boletas de recepción de uvas, con el objeto de practicar la liquidación respectiva.

PRESENTARSE EN:

Rondeau 56, Mendoza y Oratorio s|n., Rivadavia

25|6|F|71650|26|6

DEPARTAMENTO

En 9 DE JULIO y SARMIENTO

1 dormitorios, living comedor, baño, cocina, patio y baulera.

CONTACTO 9 DE JULIO 1221 - MENDOZA

26|6|F|71837|26|6

EN LO MEJOR DE 5ta. SECCION

"PARA EXIGENTES"

240 m2. cubiertos de primerísima calidad en 2 plantas, pisos de nogal, carpintería de cedro, calefacción, etc. $ 2.900.000, 60 % contado, saldo con facilidades. Propietario: SAN JUAN 1238. 5º Piso. Dpto. 26. TELEFONO 254994. CIUDAD DE MENDOZA.

26|6|C|740|26|6

TINGLADOS Y GALPONES METALICOS

Desde $ 700 metro cuadrado MENDOZA y SAN JUAN

Solicitar técnico e informes a: Sr. GIMENEZ

Londres 3310 - Isidro Casanova Pcia. Buenos Aires

26|6|F|71795|29|6

CHILENOS

VENDO HOTEL (1ra. CATEGORIA)

BIEN UBICADO Y TRABAJANDO A PLENO

Poste Restante LOS ANDES a: ESCRIBANO M-C (22)

26|6|C|725|26|6

ORO

Monedas, Pólizas, Brillantes

SUPERO TODA OFERTA

Joyería "MARTINEZ"

SAN MARTIN Y ALEM

Galería Rosso - Local 9 (nueve)

Compro Fincas

UVAS TINTAS Y MEZCLAS

OPERACION INMEDIATA

RIOJA 1927

Carlos M. Sánchez

26|6|F|71768|28|6

CARNEOS

Pimienta - Pimentón - Orégano

— EXCELENTES PRECIOS —

GODOY CRUZ 771 - SAN JOSE

24|6|C|279|29|6|A

MAGNIFICO LOTE VENDEMOS

6ª Sección - S/Boulogne Sur Mer Contado y facilidades (Se recibe departamento céntrico. Dif. a convenir). Inf.: C. E. Barrera Oro

MITRE 1378 - CIUDAD

25|6|F|71628|26|6

COMPRO

Departamento 1 ambiente, céntrico. Pago contado o corto plazo.

TELEFONOS: 246106 - 291929

26|6|C|748|26|6

ORO

PAGO MEJOR PRECIO

PATRICIAS MENDOCINAS 1519

A 20 metros calle Las Heras

26|5|C|684|10|7

FIAT 600 R. 72

MUY BUEN ESTADO

POCO USO

Benavente 3727

Villa Nueva — Mendoza

26|6|C|745|26|6

VENDO TIERRA

Semi nivelada, apta todo cultivo, 20 kms. de ciudad, s/Ruta Dalmau. Tucumán 422. Godoy Cruz. Teléfono 243409.

26|6|C|693|26|6

COMPRO DE OCASION

Zaranda clasificadora para "Ciruela" en buen estado. Dirigirse: Corresponsalía Diario LOS ANDES. Avda. Alvear 222. (Gral. Alvear). Mendoza. T. E. 2843.

26|6|F|71777|28|6

VENDO HOJALATA

1ª calidad y ex Somisa. Acabado brillante. Distintos estañados y medidas.

RODRIGUEZ 3092 - CIUDAD

TELEFONO 215973

26|6|C|719|26|6

UD. PONE EL CHANCHO...

...Nosotros las especias

Ají — Pimienta — Pimentón — etc.

También para riquísimas empanadas

Y... de 9 a 17 hs. venga y pruebe nuestro Café GRATIS

TORRAICO — ADOLFO CALLE 42 — DORREGO — GLLEN.

ALAMBRE CORTAMOS

De 2 a 5,5 mm. - Largos varios

ESCAMET

San Martín 3438 - Ciudad

Teléfono 254654

26|6|C|805|26|6

VENDO 60.000 KILOGRAMOS ACEITUNAS ACEITERAS

RIVADAVIA Nº 98 — MENDOZA — T. E. 291348

26|6|C|801|26|6

Vendo

Equipo carga general Dodge DP. 800

Reconquista 189 — Godoy Cruz

26|6|F|53783|25|6

---

5 HAS. VIÑA

En Fray L. Beltrán, uvas mezclas, der. agua y pozo, casa material, animal, herramientas. Ctdo. pesos 150.000 y fac. - VENDE SANCHEZ. San Martín 56, Tel. 980408. Luján.

26|6|F|71849|26|6

FALCON 67

De luxe. - Muy buen estado

VENDO CONTADO

AYACUCHO 535

26|6|T|04583|26|6|D

MOTOBOMBA

Necesito Alquilar

Por varios meses o comprar. Muy buen estado. - P. de los Andes 935, Ciudad. Tel. 256427.

26|6|F|53784|26|6

FIAT 125 - 72

40.000 Kms.

UNICAMENTE CONTADO

GODOY CRUZ 2862

VILLA NUEVA

26|6|T|04601|26|6

CUBIERTAS AGRO

600 / 650 x 16

825 / 900 x 20

1000 / 1100 x 20

AV. SAN MARTIN 2266

MENDOZA

26|6|C|692|29|6

HIERRO DE CONSTRUCCION NERVADO

4,2 - 6 - 8 - 10 - 12 - 14 - 16 y 20

Alambres galvanizados y negros - Clavos punta París de 2 y 2½ pulgadas

TELEFONO 245103

26|6|T|04585|26|6

VENDO

70 Has. total en SAN CARLOS. 30 Has. de manzanos, 10 Has. de ciruelos, 10 Has. de peras, 10 Has. de viña, TODO EN PLENA PRODUCCION, 10 Has. de tierra para chacra, 13.000 álamos de 15 años canadienses, 5 pozos de 8 p. c/u., con motores GASOLEROS, 4 casas de material con 4 galpones de 100 m2. c/u., 1 galpón de 500 m2. de material, 2 tractores FIAT de 450, 2 pulverizadoras grandes, implementos y herramientas varias.

CONTADO Y FACILIDADES

Tratar en San Martín Sud 1055 - Godoy Cruz

26|6|F|71850|28|6

A Revendedores y Comerciantes

Oportunidad, precios de fábrica camisas, blusas y polleras, pantalones niños, corderoy y piel de durazno, pantalón corderoy damas y caballeros.

9 de Julio 923 - Ciudad - Mza.

26|6|F|71866|26|6

R6-73

VENDO

20.000 Km. IMPECABLE. - ALGO FACILIDADES. P. Mendocinas 1071 Oficina 7 - Ciudad.

26|6|F|53781|27|6

REGIA OPORTUNIDAD

Por no poder atenderla vendo tienda a metros plaza Godoy Cruz. - Recibo permutas. - Lavalle 182.

26|6|F|53786|26|6

Motor Rastrojero Diesel 58

VENDO

Castanera y 25 de Mayo - Dorrego

26|6|F|71874|26|6

MULARES MANSOS

Para Chacras - Vendo

— TELEFONO 224487 —

26|6|T|04591|26|6

CHAPA CANALETA DE ALUMINIO

Doble Cresta en 3,00 x 1,15 Mts.

Salta 1935 - Teléf. 259252 - Mendoza

26|6|F|71871|26|6

IMPORTANTE

Se hace todo tipo de trabajos fotográficos, material gráfico para conferencias, diapositivas, etc. Se prepara material didáctico, láminas, tarjetas, etc.

26|6|C|824|26|6

Llamar 247019

L.I.M.C.E.C.

LIGA MENDOCINA DE LUCHA CONTRA EL CANCER

El Cáncer es curable, consulte a tiempo

INSTITUTO DE ONCOLOGIA

MONTECASEROS 1020, CDAD. Tel. 44591

Avisos Clasificados

Compra y Venta de Propiedades

A PROPIETARIOS: Que deseen vender su propiedad, "Provivienda" les asegura venta rápida y ventajosa. Solicite tasador sin compromiso. Perú 1214. Teléfs.: 218277 - 255813 - 258054.

4|6|C|278|2|7

A PROPIETARIO compramos casa, departamento o lote, Godoy & Pelaia. Máxima seriedad. Inmobiliaria Gutiérrez 585. Teléfonos: 258543 y 251597.

6|6|F|66551|2|7

A PROPIETARIO directo compro urgente departamento, 2 dormitorios c|dep. de servicio o 3 dor. s|dep. y demás comodidades, céntrico, operación inmediata. Buen contado. Ofrecer Teléfonos 257726 y 251537.

25|6|F|71659|26|6

A. AMITRANO compra contado o corto plazo casas, departamentos o lotes para su excelente clientela. Ofrezca su propiedad para tasarla sin compromiso a Aristides Villanueva 332. - T. 247711. 20,5 F 62066 Pte.

A PROPIETARIO compro casa, entrego $ 15.000.00, hasta pesos 40.000.000. Molinero Tejeda 1255, Las Heras. 18|6|C|334|29|6

A ESTRENAR departamento 2 dormitorios, living comedor, dependencias. Ossola vende. Facilidades. T. 291304. 25|6|C|496|27|6

A PROPIETARIO necesito comprar c|buen contado casas, departamentos, lotes, en Guaymallén, Godoy Cruz. C. W. Puebla. - Juan José Paso 617. Dorrego. Tel. 244043. 26|6|C|790|26|6

A UN PASO Correo Central, inmueble 2.000 metros cuadrados, con salones antisísmicos, depósitos, cámaras, etc. Apropiado p|supermercado, distribuidora o edificio importante. Total pesos 800.000.000 m|n. Facilidades. José Federico Moreno (h.). San Lorenzo 332. 26|6|C|787|26|6

A METROS Rondeau y San Juan, lote 27 x 20, a 600.000 m|n. el metro. - José Federico Moreno (h). San Lorenzo 332.

26|6|C|787|26|6

A $ 250.000, total $ 420.000, amplia y cómoda casa desocupada Dorrego; recién pintada, todo servicio, pavimento, liv.-comedor, 3 dormitorios, galería cerrada, cocina con artefactos, c|vehículo, fondo. Provivienda. - Perú 1214. 26|6|C|734|26|6

A ESTRENAR casa amplia, living comedor, 3 dormitorios, 2 baños, cocina, lavadero, jardín: vende Mandataria Inmobiliaria. Espejo 231. Teléf. 259554.

26|6|F|71782|26|6

A PROPIETARIO compro casa Bº Santa Ana. ¡urgente!, ofertas. Cabildo 433. Bº Santa Ana, Gllén. Tel. 261490.

26|6|F|71912|29|6

A PROPIETARIO compro urgente casa o departamento b|ubicado, 3|4 ambientes. Operación inmediata. Inf.: F. J. Sapunar, S. Lorenzo 315, Tel. 290457.

26|6|F|71907|30|6

ANTISISMICA una planta en Villa Nueva, vendemos, living comedor amplio, cocina comedor, 2 dormitorios, baño, hall, entrada de vehículo, etc. Sup. total 316 mts2 frente, 14 mts2, $ 40.000.000 %, contado y facilidades. Inf.: C. E. Barrera Oro, Mitre 1378, C.

25|6|F|71643|26|6

¡¡ATENCION!! lote vendemos céntrico, 10,50 x 34, todos los servicios, contado y facilidades. Inf. C. E. Barrera Oro. Mitre 1378, C.

25|6|F|71657|26|6

¡ATENCION! cochera vendemos urgente céntrica, t|$ 6.500.000 m|n. contado exclusivamente. Inf.: C. E. Barrera Oro. Mitre 1.378. Ciudad. 26|6|F|71812|27|6

ANTISISMICA una planta, vendemos en Godoy Cruz a metros de Rivadavia casi nueva, living, cocina comedor grande, 3 dormitorios c|placares, baño completo, lavandería y pieza de planchado, toilette, cochera p|dos coches, patio, etc. Sup. cubierta 104 mts2. Sup. total 202 mts2. Total $ 80.000.000 m|n. contado y facilidades, recibimos departamento en ciudad. Inf.: C. E. Barrera Oro. Mitre 1.378. Ciudad.

26|6|F|71817|27|6

ANTISISMICA, 2 dormitorios, dependencias, e|Dorrego, anticipo $ 24.000.000 m|n. s|convenir. T. $ 50.000.000 m|n. José Federico Moreno 1575.

25|6|F|71680|26|6

AL CONTADO compro urgente casa o departamento Guaymallén o Godoy Cruz. Tel. 253609.

26|6|C|793|26|6

ANTISISMICA, una planta, 3 dormitorios, living comedor, dependencias, departamento servicio. Ossola vende, 5ta. sección. Teléfono 291304.

26|6|C|497|26|6

ATENCION, regalo casa desocupada lado barro Bancario, esquina, 3 dormitorios, cocina comedor, sala estar, comedor diario, todo servicio, $ 16.000.000 contado, saldo 5 años. Venier. Perito Moreno 398, Godoy Cruz.

26|6|F|71713|26|6

ANTISISMICA 2 dormitorios, dependencias, pieza y baño de servicio, garaje, en barrio Santa Ana. Anticipo $ 25.000.000; m|n. T|$ 50.000.000 m|n. José Federico Moreno 1575.

26|6|F|71753|26|6

ANTISISMICA Las Heras, 2 dormitorios vendo; t|$ 13.000.000; c|$ 6.000.000. Corrientes 148, ciudad. 26|6|C|770|26|6

AMERICANA nueva 2 dormitorios, estar. Permutas. Tratar Boulogne Sur Mer 1609. Ciudad. De 14 a 19 horas.

26|6|T|04575|26|6

ANTISISMICA, 2 l|comedor, 2 dormitorios, e|vehículo, Guaymallén c|12.000.000 $. t. 25.000.000. España 15|2. Oficina 4.

26|6|C|830|28|6

ANTISISMICA: 6ª sección, zona muy residencial, semi-nueva, constr. de 1ª, l|comedor, 3 dormitorios, patio, garage y dependencias. Ctado. y fac. Vende: F. J. Sapunar. San Lorenzo 315. Tel. 290457. 26|6|F|71892|27|6

Bº TRAPICHE: Vendo la mejor casa de la zona. A estrenar. Ideal para dos familias. Finísima terminación. Calefacción general. - Colón 293. Tel. 249914.

24|6|C|307|27|6

BARRIO Suárez, G. Cruz (a terminar) de material, casa esquina con salón de negocio, buen punto. Total $ 19.000.000 contado por ausentarse su dueño a España. Vende Amitrano. A. Villanueva 332. T. 247711.

26|6|F|71796|26|6

BIAGGI vende casa esquina en Godoy Cruz con salón comercial. Teléfono 290694.

26|6|C|845|26|6

COMPRAMOS urgente finca, disponemos buen contado. Córdoba 154. - Tel. 254996. 24|6|F|71361|27|6

COMPRAMOS urgente casas, departamentos, lotes. Disponemos buen contado. Córdoba 154. Ciudad. Teléf. 254996. 24|6|F|71365|27|6

"COMPRO" contado o corto plazo lotes céntricos o barrios residenciales, casas viejas y antisísmicas, terminadas o no, modestas, de alto estilo y precio. También departamentos. Ofrecer a Benturino, la inmobiliaria que más trabaja. - Colón 659. Teléfono 246927 (227629). Martillero Lugones.

26|6|F|71807|27|6

"CASA" 7 habitaciones, 2 baños, teléfono. Apropiada p|depósito, residencial, etc., 298 m2., sobre Coronel Plaza, ciudad. Vendo a precio viejo. "Benturino". Colón 659. Tel. 246927. Martillero Lugones.

26|6|F|71811|26|6

COMPRO casas, fincas, lotes, departamentos y campos p|satisfacer pedidos d|clientes. Minni. Tel. 261644. 10|6|F|12282|2|7|D

COMPRO casa o Dpto. lugar sin pretensiones p|contado, T. 242917 24|6|C|302|26|6

COMPRO urgente casa ciudad, Guaymallén, G. Cruz, Las Heras, contado $ 20.000.000. Total hasta $ 48.000.000. Tel. 244790.

24|6|F|71431|28|6

CASA modesta s|480 m2., c|parral y frutales, Rodeo de la Cruz. $ 45.000 y facilidades. Tel. 256583.

25|6|C|555|26|6

COMPRO urgentísimo, casas, departamentos, terrenos. Pereyra. Reconquista 170, G. Cruz. Teléfono 222269.

25|6|F|53773|26|6

COMPRO finquita chica cerca ciudad, o casa quinta, entrego parte contado, un lote Potrerillos, Las Vegas, resto convenir. N. Avellaneda 784, Mendoza. - Teléfono 218058.

25|6|C|399|26|6

COMPRO departamento p|construirse e|Barrio p|Banco, acepto intermediarios. Oliver (4) Pte. Rte. Diario LOS ANDES.

25|6|C|400|401|26|6|D

COMPRO casa, radio ciudad. Buen contado. Tratar: 215929. Entre Ríos 89, Mza. 25|6|C|576|27|6

CAMPO 2.500 hectáreas, especial crianza de ganado, e|San Carlos, $ 40.000 % la hectárea, r|permutas. José Federico Moreno 1575. 15|6|F|71678|26|6

CASA mixta, 7 habitaciones, 4ta. Sección, t|300 mts. t|servicios, anticipo $ 25.000.000 %, s|convenir, José Fco. Moreno 1575.

25|6|F|71684|26|6

CASA esquina, t|servicios, Godoy Cruz, c|despensa c|instalaciones, y maquinarias; 2 dormitorios, dependencias; total $ 36.000.000, contado, facilidades vendo. Tratar Berutti 1407. Dorrego. 26|6|C|796|26|6

CASITA Godoy Cruz, próxima Bº Bancario, 3 habitaciones y dependencias; contado $ 15.000.000, saldo convenir. Martillero, teléfono 252365. 26|6|T|4590|26|6

COMPRAMOS fincas zona: Costa de Araujo, Gustavo André, San Martín etc., máximo 100 Has., con plantación de viña o parrales y más terreno. Dispongo fuerte contado, saldo corto plazo. Horacio Munello e Hijos. Cfic. Salta 1242. Teléf. 216702.

26|6|F|71822|27|6

COMPRO casa 6ª ó 6ª sección, pago hasta 100.000.000 m|n., Teléfono 241154. 26|6|C|724|28|6

COMPRO contado o corto plazo, lotes céntricos o barrios residenciales, casas viejas y antisísmicas, terminadas o no, modestas y de alto estilo y precio. También departamentos. Ofrecer a Benturino, la inmobiliaria que más trabaja. Colón 659. Teléf. 246927 (227629). Martillero Lugones.

26|6|F|71750|27|6

C|$ 450.000, total $ 850.000 vendo antisísmica 5ta. sección, 3 dormitorios. Quiroga. Paso de los Andes 257 - Godoy Cruz.

26|6|F|71772|27|6

COMPRO casa grande céntrica, siete habitaciones adelante. Ofrezco automóvil moderno, departamento y efectivo. Ofertas al teléfono 215455.

26|6|C|673|30|6

COMPRO casa modesta o lote, pago contado. Corrientes 148. Teléfono 255993. 26|6|C|770|26|6

CASA y galpones Guaymallén vendo, 1.400 superficie. Total $ 6.000.000 c|facilidades. Permuta p|casa. Corrientes 148, ciudad. 26|6|C|770|26|6

COMPRO finca, pago con regio equipo carrozado Chevrolet 1972, a propietario. Tel. 261973.

26|6|F|71800|26|6

COMPRO casa, lote o finca para satisfacer numerosos pedidos de clientes. Tel. 261973.

26|6|F|71799|26|6

COMPRO terreno 5.000 a 10.000 metros, zona industrial Guaymallén o Godoy Cruz. Teléfono 261973. 26|6|F|71798|26|6

COMPRO casa c|entrada p|camiones, e|Villa Nueva, buen contado. Minni. Tel. 261644.

26|6|F|13034|26|6|D.

COMPRO lote algo edificado c|luz y agua, b|contado. San Miguel 1482. Las Heras.

26|6|C|846|26|6

CASA c|galpón, f|motriz, fosa. 3 dormitorios, teléfono, dependencias, carril Godoy Cruz. Vende: Funes. T. 216988.

26|6|C|846|26|6

CASA 2 dormitorios, dependencias c|lote 400 mts. control 5/6. José Federico Moreno 1575.

26|6|F|71905|27|6

CASA quinta, Villa Nueva (Gllén.) a 200 mts. Carril Nacional; 5.600 mts. c|olivos y frutales; casa patronal amplia, d|d|riego definitivo; gallineros, pileta, luz, agua, supergas. Ctado. y facilidades. Vende: F. J. Sapunar. S. Lorenzo 315. Tel. 290457. 26|6|F|71882|26|6

COMPRO lote a cambio de carpintería o muebles, diferencia a convenir. Matienzo 2208. Guaymallén. Teléfono 258248.

26|6|T|4594|29|6

CASA o depto. compro, pago coche Dodge Polara, algo efectivo y facilidades. Jorge Calle 208. C. Tel. 214875. H|comercio.

26|6|C|823|26|6

CHALET 6ta. sección, 3 dormitorios, dependencias, t|servicios, teléfono, vendo t|$ 80.000.000; c|$ 50.000.000 y facilidades. Corrientes 148, ciudad.

26|6|C|770|26|6

CHALET d|2 plantas, a estrenar, e|Villa Nueva, ideal p|2 familias, venta urgente, $ 600.000, s|2 años. T.|$ 1.300.000. Minni. Bandera de los Andes 2829, Villa Nueva, Tel. 261644. 26|6|F|13038|26|6|D.

CHALET s|avenida Bandera de los Andes, amplio, confortable, 372 metros, venta urgente, $ 500.000, s|2 años. Total $ 1.000.000. Minni. Bandera de los Andes 2829, Villa Nueva, Tel. 261644.

26|6|F|13037|26|6|D.

DEPARTAMENTO frontal céntrico, living-comedor, 2 dormitorios, baño, cocina, lavandería, terraza. Total $ 75.000.000. Ctdo. y Fac. Recibo auto mod. 71 en adelante. Vende Moll Inmobiliaria. Gutiérrez 567. T. 214266 - 250524.

25|6|F|71574|26|6

DEPARTAMENTO planta baja,, living - comedor, 2 dormitorios, baño, cocina, lavandería, patio. Total $ 32.000.000. Ctdo. y Facil. Recibo Falcon 71 en adelante. Vende Moll Inmobiliaria. Gutiérrez 567. Mza. T. 214266 - 250524.

25|6|F|71576|26|6

DEPARTAMENTO en Ciudad vendemos, living, cocina comedor, 3 dormitorios c|placares, baño completo, lavandería etc. Total $ 60.000.000 m|n. contado $ 35.000.000 m|n. saldo. Infórmese. C. E. Barrera Oro. Mitre 1.378. Ciudad. 26|6|F|71814|27|6

DPTO. antisísmico, 2 dormitorios, dependencias, terraza, teléfono, anticipo $ 25.000.000 %, s|convenio, José Federico Moreno 1575.

25|6|F|71682|26|6

DEPARTAMENTOS s|Mitre y Moreno, p.baja, 2 dormitorios, cocina amplia. Contado y facilidades. Garibaldi 7 - 6º P. Of. 9. T. 290071. 26|6|C|802|26|6

DEPARTAMENTO antisísmico, interno e|Villa Nueva, c|buenas condiciones, vendo, $ 90.000. Total $ 150.000, s|3 años. Minni. Bandera de los Andes 2829, Villa Nueva. 26|6|F|13041|26|6|D.

DEPARTAMENTO moderno, 2 dormitorios, 2 baños, hermoso living comedor, a 50 mts. Av. Acceso Este, planta baja, frontal, con jardín y cochera. Vendo o permuto por finca. Llaves: F. R. Gómez Mansilla. Chile 838. Mendoza. Tel. 247964. De 10 a 20 hs.

26|6|F|71896|27|6

DEPARTAMENTO céntrico, a mts. Km. 0 de Mendoza, a estrenar, todo frontal, c|cochera subsuelo. Vista panorámica, aire, luz y mucho sol, 4 ambientes y d|dependencias, c|calefacción central individual. Ctado. y financiación. Recibo permuta por m|b|antisísmica, 5º, 6º o Bombal. Vende: F. J. Sapunar. S. Lorenzo 315. Tel. 290457. 26|6|F|71890|27|6

E/LAS HERAS, casas, departamentos, lotes, necesita Inmobiliaria Las Heras, para atender pedido compradores. Avda. San Martín 2677, Capital. Tel. 252432.

24|6|C|336|27|6

EN VILLA Nueva, casa 2 dormitorios, comedor y dependencias, c|$ 8.000.000 m|n. y facilidades. Córdoba 154, Ciudad.

26|6|F|71843|26|6

EN GODOY CRUZ a metros Rivadavia, casa vieja con lote 240 metros, vendo. Bragazzi. Paso de los Andes 1880. Godoy Cruz.

26|6|T|04581|26|6

EXCEPCIONAL: Chalet 2 plantas c|4 dormitorios, escritorio y dependencias, 5ta. sección c|E. Civit. Contado y facilidades. Informes: Canizo Puebla. Rivadavia 757. Tel. 247949.

26|6|F|71804|27|6

E/VILLA Nueva, casa 3 dormitorios y demás. B|ubicada, calle asfaltada, v|facilidades. R|automotor. Tel. 261973.

26|6|F|71801|26|6

E/TUNUYAN, esquina 400 m2. c|2 galpones y fábrica d|mosaico, céntrica; m$n. 46.000.000. Córdoba 45 - Mendoza.

26|6|C|743|26|6

EN CARRODILLA vendo lote 1.500 mts., agua cte., luz y fuerza. Roque Sáenz Peña 308. Mendoza. 26|6|C|818|26|6

FINCA, vendemos cerca Lavalle, 25 has. niveladas a cero, alambrada, 1 pozo electrificado de 10" con salida de 8", 1 tanque australiano nuevo de 3.000.000 litros, 1 casa contratista, 1 tractor nuevo con implementos, 1 animal, 1 sulfatadora nueva grande, etc., contado y 2 anualidades, (se recibe casa, departamento, automóvil, camión, etc.). Inf.: C. E. Barrera Oro, Mitre 1378, C.

25|6|F|71655|26|6

FINCA: Compro urgente, zona Este, Maipú, Luján, hasta 20 has. Paso de los Andes 1644. Ciudad.

26|6|C|820|26|6

FINCA 13 hects. en 3 de Mayo, "Lavalle", niveladas c|pozo 6", casa d|material. Vendemos c|facilidades. Recibimos vehículo. Córdoba 154. Ciudad.

26|6|F|71840|26|6

FINCA 3 hects. Nueva California, s|ruta, 1½ viña, 1½ poterero, derecho d|agua definitivo. Vendemos c|facilidades. Recibimos vehículo. Córdoba 154. Ciudad. Tel. 254996. 26|6|F|71839|26|6

FINCA 7½ has. en Las Catitas, 3½ parral, 3 de viña, derecho definitivo de agua, casa contratista. Vendemos con facilidades. Aceptamos permuta. Córdoba Nº 154. Ciudad. Tel. 254996.

26|6|F|71838|26|6

FINCA 15 hects. parral y frutales, 2 casas, pozo 8" electrificado, derecho agua. Producción 2.500 quintales. Colón 124, Cdad.

26|6|C|785|26|6

FINCA 6 Has., p|chacra, e|Costa de Araujo, d|agua, nivelada, vendo, r|coche. Minni. Bandera de los Andes 2829, Villa Nueva. Teléf. 261644. 26|6|F|13036|26|6|D.

FINCA 4½ Has. e|Lavalle, d|agua, tierra d|primera, r|lote, automotores o casa. Minni. Bandera de los Andes 2829, Villa Nueva.

26|6|F|13035|26|6|D.

FINCA Tupungato (zona Zampal), 30 has., ideal p|chacra o forestación. Actualmente totalmente sembrada c|ajo y cebolla, 3 pozos electr., casa contratista, tractor y herramientas. Urgente venta p|viaje, c|facilidades. Inf. F. J. Sapunar. S. Lorenzo 315. Teléfono 290457. 26|6|F|71888|27|6

FINCA 5½ has. excelente olivar, aceitunas criollas, derechos riego, casa desocupada, Maipú. Vendo: F. R. Gómez Mansilla. Chile 838, Mendoza. Tel. 247964.

26|7|F|71898|27|6

FINCAS compro para satisfacer pedidos urgentes. F. R. Gómez Mansilla - Chile 838. Tel. 247964 10 a 20 hs.

26|6|F|71901|27|6

FINCA vendo, permuto, parral, agua definitiva y pozo. San Martín 222. 26|6|C|836|26|6

GALPON metálico y moderna casa americana, ideal taller o industria, 600 mts.2 centro Villa Nueva. Contado $ 60.000.000 y facilidades. Colón 124. Ciudad.

26|6|C|785|26|6

"GALPON" en Dorrego 500 mts. totalmente cubiertos, tinglado. Con teléfono y fuerza conectados, escritorio, 2 habitaciones, baño y cocina, facilidades. Informes: Prafase Propiedades. Rufino Ortega 100. T. 247199 - 245536.

26|6|F|71883|26|6

LOTE vendemos a metros Gigante, 112 mts2, luz, agua corriente y pavimento, $ 5.500.000 m|n., contado y facilidades. Recibimos automóvil chico. Inf. C. E. Barrera Oro, Mitre 1378, ciudad.

25|6|F|71645|26|6

"LOTES": 277 mts.2 barrio residencial cerca Morón, ciudad, $ 1.200 el m2. Sobre B. Sur Mer 253 m2. a $ 1.500 el m2. Otro cerca Avda. Acceso y Terminal, 285 mts.2, $ 700 el m2. Otros: Bº Universitario, Dorrego, $ 75 y 85.000 total. Otros: zona industrial. Otro Bº Espejo, 420 m2. Todos con facilidades. También en Vistalba, zona boites, residenciales y comerciales, 1.300 a 600 m2. "Benturino" - Colón Nº 659. Tel. 246927. Martillero Lugones.

26|6|F|71810|26|6

LOTE compro lugar sin pretensiones, p|contado, Tel. 242917.

24|6|C|302|26|6

LOTE esquina, Bº Santa Ana vendo, t|$ 120.000, c|$ 80.000 y facilidades. Cabildo 433, Bº Santa Ana. Guaymallén.

25|6|F|71653|26|6

LOTE 860 mts.2 en Vistalba, luz y agua. Vendemos c|facilidades. Córdoba 154. Ciudad.

26|6|F|71841|26|6

LOTE 250 mts.2 s|Avda. B. Sur Mer, vendemos con facilidades. Recibimos vehículo. - Córdoba Nº 154. Ciudad.

26|6|F|71842|26|6

LOTE 8 x 20 interno. Pasillo 3 metros, Dorrego. Total $ 60.000. "Provivienda" - Perú 1214.

26|6|C|734|26|6

LOTE 10 x 54, Padre Arce. Godoy Cruz; total $ 400.000, facilidades. "Provivienda". Perú 1214.

26|6|C|734|26|6

LOTE 9,25 x 23, Falucho. Dorrego; total $ 98.000. "Provivienda". Perú 1214.

26|6|C|734|26|6

LOTE 140 mts. Bº Santa Ana, T. $ 80.000, C. $ 50.000 y facilidades, Cabildo 433, Bº Santa Ana, Gllén.

26|6|F|71917|29|6

LOTE, Ciudad, s|Chile, a mts. Necochea, 350 mts.2. Ctado. y fac. Vende: F. J. Sapunar. S. Lorenzo 315. Tel. 290457.

26|6|F|71894|27|6

LOTE gran ubicación, cerca Av. Acceso, luz a mercurio, planos aprobados. T|$ 11.700.000 m$n. R|valores y efectivo. Urquiza 127. Oficina 12. Ciudad.

26|6|T|4599|26|6

LOTE 5ª sección, 370 m2., c|frente 12 mts. y casa antisísmica a refaccionar al fondo. Ctdo.. pesos 43.000.000 y facilidades. Recibo depto. menor valor. Vende: F. J. Sapunar. S. Lorenzo 315. Teléfono 290457, 26|6|F|71870|26|6

LOTE vendo frente Hospital Central. 208 metros. Del Monte-Azzolina. Pedro Molina 91. Mendoza.

26|6|C|812|26|6

LOTE sobre Costanera, a metros puente Brasil. Vendo. 360 metros. Del Monte-Azzolina. Pedro Molina 91. Mendoza. 26|6|C|812|26|6

OPORTUNIDAD, vendo casa a estrenar, antisísmica, 3 dormitorios, living comedor, cocina y baño, 97 m. cubiertos. Lavalle 333, Ciudad. 25|6|C|563|27|6

PERMUTO casa de categoría en zona residencial muy céntrica, 3 dorm., amplio living, d|servicio, escritorio, garage. Por departamento frontal, 3 dormitorios, 2 baños. Unicamente céntrico. Diferencia a convenir. República de Siria 368 Ciudad (entre Rioja y Salta).

26|6|C|825|26|6

SIN INTERMEDIARIO vendo loté Bº Calise, calle Javier Videla. Tratar: Montevideo 619. Teléfono 243229, de 16 a 19 horas.

25|6|T|455o|26|6

SALON 4 x 7, Entre Ríos casi Federico Moreno, total $ 380.000; facilidades. "Provivienda". - Perú 1214. 26|6|C|734|26|6

SAN FRANCISCO del Monte sobre calle Independencia, casita sin terminar, agua y luz. Avellaneda 630. Villa Nueva.

26|6|F|71884|26|6

SAN MIGUEL 1482, Las Heras, compra casas, departamentos, lotes, fincas, campos, b|contado. 26|6|C|846|26|6

TIERRA p|chacra o parral, 4 hectáreas niveladas, derecho agua y pozo a m$n. 4.000.000 la ha. Colón 124, ciudad.

26|6|C|785|26|6

VENDO terreno s|Carril Urquiza - Gllén., 10 Has. todos los servicios. Ideal barrios, gremios, asociaciones, etc. Mayores informes: Moll Inmobiliaria. - Gutiérrez 567, Mza. Tel. 214266 - 250524.

25|6|F|71571|27|6

VENDO en $ 8.000.000 o permuto propiedad en Barrio Obredor. - Tratar en Barrio Infanta de San Martín M. 16 - C. 2. Micro 13 B en la puerta.

26|6|C|808|26|6

VENDO casa c|dpto. interno. Ubicación excepcional, mts. Av. S. Martín. Casa: 2 dormits., living, coc., baño, patio, garaje. Departamento: 2 dormits., coc. garaje, baño, patio. Mauro. Avda. San Martín 1608. P. 4º. Of. 74. Tel. 256582. 26|6|C|775|26|6

VENDO lote Bº La Floresta a 100 metros Ruta Acceso, 200 mts.2. Ctdo. único. Mauro - Avda. San Martín 1608. P. 4º Of. 74, teléfono 256582. 26|6|C|775|26|6

VALIOSA esquina 20 x 20 aprox. ciudad centro. Informes: F. R. Gómez Mansilla. Chile 838. Tel. 247964, de 10 a 20 hs.

26|6|F|71903|27|6

ZONA industrial vendo terrenos de 1.000 a 2.000 m2. sobre pavimento, Jesús Nazareno. Informes 16 a 20. Güemes 456. - San José. Teléfono 256057.

26|6|T|4586|26|6

---

2 CASAS en 6ta. y San José. Living, 2 dormitorios, cocina, baño, patio, 40 y 48.000.000. Facilidades. Llaves. Paso de los Andes 3080. Ciudad.

26|6|C|695|26|6

---

30 M|TROS c|Independencia, lote, pozo séptico, agua conectada, 2.000 ladrillones, 1c|colegio. San Martín 1618 y Saavedra. Las Heras. 25|6|C|597|26|5

5ª SECCION: Vende departamento. Planta baja. L|comedor, 3 dormitorios, dep.servicio, patio. Colón 293. Tel. 249914.

24|6|C|307|27|6

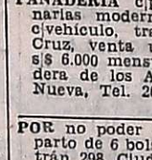

Compra y Venta de Negocios en General

AUTOSERVICE e|Guaymallén, lleno d|mercaderías, estanterías, heladeras y maquinarias, líquido al precio d|mercadería, $ 200.000, s|2 años. Total $ 400.000, r|cualquier permuta. Minni. Bandera de los Andes 2829, Villa Nueva.

26|6|F|13040|26|6|D.

BOITE vendo, excelente oportunidad. Tratar: Mitre 1456. Ciudad

TRANSPORTES DE CARGAS GENERALES

SERIEDAD
RAPIDEZ
RESPONSABILIDAD

COOPERATIVA CARGAS GENERALES TUP

Desde Mendoza y Buenos Aires a Cualquier Punto del País

MENDOZA
LAVALLE 359
Tel. 215029 - 258340

BUENOS AIRES
MONTEAGUDO 594
Tel. 91-0910 - 91-0195

ORO

Alhajas - Monedas
GOLD ESPEJO 102

Chacras de Coria

LOTE ESQUINA 766 Mts.2.
Tratar:
Viamonte 3985 - Ch. de Coria
Teléfono 960198
25|6|C|509|26|6

MASSEY-FERGUSON

Líder mundial de la mecanización agrícola

DOBLE EMBRAGUE
COMO EQUIPO ORIGINAL
GENEROSA FUENTE DE
POTENCIA REAL.

CONCESIONARIO OFICIAL STABIO S.A.I.C.

NYLON - TEFLON

EN BARRAS Y PLANCHAS
AYLES
SAN MARTIN 419

VENDO MOTOR M. BENZ 1114

NUEVO - 0 KILOMETRO
Ver y tratar:
CALLE SARMIENTO 58
VILLA NUEVA
26|6|C|697|26|6

COMPRO

Casas - Lotes o Fincas. Operación inmediata. - Ofrecer a:
QUINTANA FLEITAS
Teléfono 249623 o al 21 de Fray Luis Beltrán.
25|6|F|71580|26|6

ALAMBRE

VIÑA - USADO
MOTOR HANOMAG
FUERA SERVICIO
Compro - Teléfono 292315
25|6|C|474|26|6

VENDO EN 60.000

FIAT 666
En buen estado. Motor repar
Ver y tratar: Laprida s/n. Ba
La Merced - La Puntilla - Lu
Mendoza
25|6|C|490|

CAMIONES VOLCADORES

NECESITO OBRA VIAL SU
MALARGUE
Tratar: Villegas 165 - Malar
23|6|F|70903|26

FINCA 30 Hs.

25 de chacra, 5 sin cultivar, en Carrizal, buen nivel, 2 perforaciones (1 electrificado con su correspondiente tablero, etc.), 3 casas. Vende con facilidades SANCHEZ - San Martín 56 - Teléfono 980408 - LUJAN.
26|6|F|71848|26|6

VENDO CASA ANTISISMICA

— RECIBO AUTO —
TELEFONO 260729
25|6|T|04537|26|6

COMPRO CASA

RADIO CIUDAD
BUEN CONTADO
Tratar - 215929 Entre Ríos 89.
— MENDOZA —
25|6|C|576|27|6

CONTRATISTA

para viñedo de 17 Has. Presentarse con antecedentes días 27, 28 ó 29 corriente mes, en
BODEGA TORINO
MOLINO ORFILA - SAN MARTIN
26|6|F|71821|26|6

UN PRACTICO CONTABLE Y UN PERITO MERCANTIL

CON CONOCIMIENTOS DE LEYES SOCIALES
Escribir POSTE RESTANTE Nº 36 Diario LOS ANDES
25|6|F|71618|26|6

Huevos de Color

— FRESCOS —
Vendo por Mayor y Menor
Reparto a Domicilio Zona Este
Tel. 42478. RIVADAVIA. Mza.
23|6|F|70929|7|7

GRATIFICARE

DEVOLUCION PORTAFOLIOS CON DOCUMENTACION A NOMBRE JOSE BORROMEI
MORON 20 — TELEFONO 248671 — MENDOZA
26|6|C|741|26|6

ORO

HASTA $ 180 Y 250.
ESPEJO 271.
2do. PISO - Of. 1.
25|6|F|71607|29|6

RIVEIRA HNOS.

Cita al personal temporario año 1975 a presentarse en los próximos cinco días, a partir de la fecha, en sus oficinas para hacerles efectivo el pago de la licencia proporcional de la temporada 1975.
UNICO AVISO
MALLEA s/n.
GENERAL GUTIERREZ - MAIPU
26|6|C|682|26|6

Importante Firma NECESITA

Para su establecimiento, persona de sexo masculino, edad 40 a 50 años, para sereno. Requisitos: Imprescindible presentar certificado de trabajo de los últimos ocho años y amplias referencias. Escribir dando detalles y datos personales a Sr. CONTADOR. Poste Restante (10). Diario LOS ANDES.
26|6|C|681|27|6

COMPRO LOCAL

Superficie mínima 4.500 mts. cubiertos alrededor de 2.500 mts. de galpones de naves altas, con fuerza motriz.
Zonas: Industrial de Godoy Cruz o autorizadas cercanas a ciudad.
OFERTAS POR CARTA E ILUSTRADAS: Unicamente HOY
Sr. Charles. Alem 41 - Ciudad. Hasta las 15 horas indefectiblemente.
26|6|F|26|6|D

VENDO MEDIDORES

Doble Tarifa $ 8.500
TELEFONO 241587
De 16 a 20 horas
26|6|C|536|27|6

ACEITUNAS NEGRAS

COMPRO CRIOLLAS
PAGO CONTADO
CUALQUIER PARTIDA
TELEFONO 215144
26|6|C|754|26|6

VENDO MOTOR PERKINS

4 cilindros, listo para colocar en cualquier Pick-up.
CARRIL NACIONAL 7251
RODEO DE LA CRUZ
26|6|C|753|26|6

A Inversionista Vendemos Lote en Chacras de Coria

A metros Hotel San Francisco 900 M2., al precio de antes... Contado y facilidades - C. E. Barrera Oro - Mitre 1378 Cdad.
25|6|F|71615|26|6

VENDO

64 Has. campo en Algarrobal.

6 Has .para chacra en el Algarrobal, con derecho de agua.

40 Has. en Rivadavia: 15 de viña y parrales; 6 de olivos, resto campo, una casa, derecho de agua, pozo de 6 p. electrificado, tractor, animales y herramientas.

TRATAR EN:
San Martín Sud 1055
— GODOY CRUZ —
26|6|F|71853|27|6

ACOPLADOS

VENDO

Maldonado 3 ejes, carroz. c/cubiertas $ 290.000
Helvética 2 ejes, chasis curvo $ 35.000
Helvética 3 ejes, carrozado $ 250.000
Helvética 3 ejes, chasis curvo $ 20.000
Koller 3 ejes, carrozado $ 180.000

Ver: Lugones 6095 esquina Cabildo,
Bº Santa Ana - Villa Nueva - Mendoza
26|6|F|71846|26|6

ORO

PAGO $ 250 O. F.
RESCATO POLIZAS
JOYERIA BASSO
SAN JUAN 1359 24|6|O|275|30|6

OFERTA $ 250.-

— PULLOVERS —
DAMAS y CABALLEROS
Ventas: MAYOR y MENOR
LAVALLE 241 - DPTO 1 - CDAD. MENDOZA - TEL. 218715
25|6|C|502|26|6

FIAT 600 - 67

Vendo Contado
Tratar 14 hs. en adelante
Patricias Mendocinas 650
Las Heras
26|6|C|846|26|6

ORO

ALHAJAS
SUPERO CUALQUIER OFERTA
9 de Julio 1455 - Ofic. 3
(Frente Casa Arteta)
26|6|C|783|28|6

Motor Gasolero Mercedes Benz

Adaptable a cualquier camioneta.
FORD 350
O CHEVROLET
VENDO - Almirante Brown 186, SAN MARTIN - MENDOZA
26|6|F|71858|26|6

TRANSFIERO LOCAL

CENTRICO - Informes
9 de Julio 923 - Ciudad
26|6|F|71867|26|6

LAMINADOS PLASTICOS 'NIKO'

VENDO: 3,05 x 122 $ 600 - 140 x 80 $ 200
SAN MARTIN 2943 - LAS HERAS.
26|6|C|846|30|6

ALAMBRE

Alta Resistencia 17/15 - VENDO - T. 293022
26|6|C|850|26|6

Chapa Canaleta de Aluminio

2,75 x 1,15 — 3,00 x 1,15
3,35 x 1,15 — 6,00 x 1,15
6,60 x 1,15 — 4,25 x 1,15
4,88 x 1,15 — 7,32 x 1,15

Salta 1935 — Teléfono: 259252 — Mendoza.
26|6|F|71872|26|6

Avisos Clasificados

(Viene de la Pág. anterior)

Compra y Venta de Automotores y Cubiertas

A FURGON Dodge 61, especial para repartidores, 32.000 y cuotas, Godoy Cruz y Avellaneda, Villa Nueva.
26|6|F|13050|26|6|D

A PLYMOUTH 47, 5.000 y cuotas, Godoy Cruz y Avellaneda, Villa Nueva.
26|6|F|13049|26|6|D

A ESTANCIERA 58, 18.000 y cuotas, Godoy Cruz y Avellaneda, Villa Nueva.
26|6|F|13048|26|6|D

A CHEVROLET Super 65, 30.000 y cuotas, Godoy Cruz y Avellaneda, Villa Nueva.
26|6|F|13047|26|6|D

A 4-L 65, muy bueno, 19.000 y cuotas, Godoy Cruz y Avellaneda, Villa Nueva.
26|6|F|13046|26|6|D

ATENCION mecánicos: Ford 1941, motor desarmado, demás bien, vendo, oportunidad contado. Coronel Plaza 651.
26|6|T|4580|28|6

ATENCION: Pick Up Chevrolet 1972, de lujo, c|radio y calefacción, flamante estado, vendo. Coronel Plaza 651. 26|6|T|4580|28|6

AL CONTADO compro autos modelo 70 en adelante. José Vicente Zapata 236, Mza.
3|6|F|65842|2|7

AL CONTADO vendo Renault Dauphine, mod. 62, ajustado. - J. M. Estrada 63, Ciudad.
25|6|C|410|411|26|6|D

ATENCION: Camioneta gasolera, Dodge 1973, vendo contado y 30 meses. Atendemos sábado hasta las 13 horas. Rioja 1448. Mendoza. 26|6|F|13016|28|6|A|D.

AMI 8-73, Citroen 3 CV-71. Vendo, permuto. Catamarca 373. C.
26|6|C|768|26|6

APURADO vendo o permuto por Furgón mediano grande, camioneta Ford F-100 1961, con cobertura, radio, calefacción, buen estado. Videla Castillo 2742. Teléfono 250165.
26|6|T|04595|26|6

COMPRO unidades usadas, modelo 62 en adelante. Buenos Aires 344, Mza. 1|10|F|31470|Pte.

CAMIONETA Peugeot 1969, cubiertas radiales, estado muy bueno. Julio L. Aguirre 375. - Ciudad. 24|6|C|129|26|6

COMPRO capota o cabina de Jeep Pick-up, T. 221126. Horario: 9a 12 y 15 a 19. 25|6|T|4522|27|6

COMPRO coche chico, Fiat 600, Citroen, Isard, 4L, Dauphine, "contado". Aruani. Bandera de los Andes 388. San José.
25|6|F|12981|27|6|D

COMPRO colectivo Mercedes o Bedford. Tratar: Kiosco Alberdi y San Martín, Luján.
25|6|C|487|26|6

CAMIONETA Chevrolet 65, líquido, Jujuy 585, C. 25|6|C|469|26|6

CAMIONETA con cúpula, panorámica, Dodge D-200, modelo 1968, para dos mil kilos, sábado atendemos hasta las 13 hs. Rioja 1448, Mendoza. 26|6|F|13015|28|6|AD

COMPRO De Carlo, Isard, Isetta, o Fiat 61-64, Benavente 3564. Villa Nueva. Tel. 261973.
26|6|F|71803|26|6

CAMION Mercedes Benz 1112-1967 impecable, vendo o permuto p| finca, Corrientes 148, C.
26|6|C|770|26|6

CITRONETA 3 CV. 71 vendo contado. Sobremonte 791. Ciudad.
26|6|C|668|28|6

CAMION Ford 57 c|volquete, caja 5ª 6 gomas nuevas, motor perfecto estado, vendo o permuto p|Rastrojero 72 e|adelante. Monteagudo. Coquimbito, Maipú. - Mario Silione.
26|6|C|829|26|6

CAMIONETA Ford F-100 una joya vendo hoy, particular a particular. Jorge Calle 208, Ciudad.
26|6|C|823|26|6

CAMIONETAS Chevrolet 1961 y 1967 c|cúpula. Vendo, permuto, facilidades. Alem 356. C.
26|6|C|810|26|6

COMPRO tractor viñatero usado. Ferrovlarios Argentinos 341. Teléfono 259543.
26|6|T|04600|26|6

CHEVROLET 400 1973, 67.000 kms. permuto y facilidades. O'Brien y Alberdi - San José.
26|6|F|71828|26|6

DODGE Coronado 1971, nuevo, una sola mano, 50.000 kms. reales. Julio L. Aguirre 375. Ciudad. 24|6|C|131|26|6

DODGE Polara 1969 muy bueno, $ 39.000 y facilidades o permuto. O'Brien y Alberdi - San José.
26|6|F|71830|26|6

DODGE Polara, Cupé automática, flamante, contado y 30 cuotas, permutas, financiaciones. Recibo documentos de uva, vino. Sábado atendemos hasta las 13 hs. Rioja 1448, Mendoza.
26|6|F|13010|28|6-AD

DODGE 1500 (72), $ 138.000. Vendo, permuto, contado mejor precio. Dorrego 1016. Guaymallén. 26|6|C|758|159|27|6-D

DINAMOS de arranque dos vendo para motores. Unic. y Bedford Teléfono 224487.
26|6|T|04591|26|6

ESTANCIERA 1957, $ 14.500 y facilidades o permuto. O'Brien y Alberdi - San José.
26|6|F|71827|26|6

ECONOMICE en su reparto, vendo Renault 4-F, furgón, modelo 1971, contado y 30 messe, facilidades. Sábado atendemos hasta las 13 hs. Rioja 1448. Mendoza. 26|6|F|13014|28|6|AD

FIAT IAVA 1973; 125-1972; R-12 1972. Vendo, permuto. Mercedes Benz 170-180 Diesel compro. Chacabuco 50 - Ciudad. Tels.: 218244 y 258143.
25|6|C|513|27|6

FIAT 125 Multicarga c|cúpula, mod. 1975, impecable, contado, particular. - Roque Sáenz Peña 308. - Mendoza.
26|6|C|815|26|6

FALCON 1971 de lujo, motor chico muy económico, una sola mano. Julio L. Aguirre 375. - Ciudad. 24|6|C|132|26|6

FIAT 600, 69, contado, permutas. San Martín 1192, Las Heras.
24|6|C|336|28|6

FORD Taunus 1958 R.A. 0 Km. - Vendo $ 29.000 contado - Rioja 1310 Cdad. 25|6|C|523|26|6

FIAT 125, Mod. 73. Recibo Fiat 600 - 72|5. Teléfono 226226.
25|6|C|306|27|6

FIAT 600-68; R-4 - 68; Fiat 1100 - 61; camión Ford 39, original de fábrica, con volquete, vendo. Uruguay 166, San José.
25|6|T|26|6

FIAT 411-R, seminuevo, 40 HP., vendo a toda prueba. Tomás Thomas 290 - San Martín - Mza. - Tel. 21907.
25|6|F|71640|27|6

FIAT 600 73 - 69. Jeep chasis largo, carrozado. Perú 1565.
26|6|C|797|26|6

FIAT 600, 73. Permuto Chevrolet-Ford F-100, rural 70 adelante. - Perú 1565. 26|6|C|797|26|6

FIAT 600 particular vende contado. Jujuy 540, ciudad.
26|6|C|671|26|6

FIAT 800 Cupé 1967, $ 36.500 y facilidades o permuto, O'Brien y Alberdi. San José.
26|6|F|71833|26|6

FIAT 1500 1968, $ 42.000 y facilidades, o permuto. O'Brien y Alberdi. San José.
26|6|F|71834|26|6

FORD Falcon 1964, $ 39.000 y facilidades, o permuto. O'Brien y Alberdi. San José.
26|6|F|7-835|26|6

FIAT 600-67 Fiat 125-73, 128-74; Rural 128-73. Vendo, permuto. Catamarca 373. Ciudad.
26|6|C|768|26|6

FIAT 600-67, $ 50.000 total. Olascoaga 453. Ciudad.
26|6|C|771|26|6

FIAT 600-1971. Colón 147. Mza.
26|6|C|763|26|6

FIAT 600-1968. Colón 147. Mza.
26|6|C|763|26|6

FIAT 600, 65 y 70, muy buenos. Vendo contado y grandes facilidades. San Luis 285.
26|6|C|788|26|6

FIAT 1100-1962, muy bueno. Vendo contado y grandes facilidades. San Luis 285.
26|6|C|788|26|6

FORD Falcon 1968, como nuevo. Vendo contado y facilidades o permuto. San Luis 285.
26|6|C|788|26|6

FIAT 1500 Cupé 1969 recién ajustada, económica, vendo. De Mesa San Juan 99. Mendoza.
26|6|C|822|26|6

FIAT 1500-68 muy buen estado precio total $ 79.500. Facilidades, recibo auto chico. Entre Ríos 208, Dto. "A".
26|6|C|826|26|6

FIAT 1500 - 63, m|bueno. Vendo, permuto, facilidades. Alem 356. Mza. 26|6|C|810|26|6

FIAT 600 - 67 - 68 y 69. Vendo, permuto, facilidades. Alem 356. Ciudad. 26|6|C|810|26|6

GASOLERA rural 58. Contado, permutas. San Martín 1192, Las Heras.
24|6|C|336|28|6

IAVA 1972, pocos kilómetros, una sola mano, radio, cubiertas nuevas radiales. Julio L. Aguirre Nº 375, ciudad. 24|6|C|133|26|6

JEEP 1957, petitero. Estanciera 1962, estado impecable, vendo. Facilidades. Coronel Plaza 651.
26|6|F|71818|26|6

JEEP diesel 1973, motor Indenor, caja Z F, original. Unico por su estado, vendo o permuto. Las Cañas 528 - Gllén.
26|6|C|707-708|27|6|D.

JEEP IKA carrozado, Estanciera 58, Ford "A" Cupé 31, Avellaneda 630, Villa Nueva.
26|6|F|71887|26|6

MULTICARGA 1500, 68, impecable, contado, permutas. San Martín 1192, Las Heras.
24|6|C|336|28|6

MOTONETA Siambretta 125 cc. Buen estado. Ver Huarpes 2474 de 15 hs. a 20 hs.
26|6|C|732|26|6

MOTO Gilera 300 cc., bicilíndrica, 69, con papeles vendo. Urquiza 157. Godoy Cruz, de tarde.
26|6|C|780|26|6

MOTO A.J.S. 350 cc. Contado total $ 300.000, después de las 15 hs. Almirante Brown 1774. G. Cruz. 26|6|C|778|26|6

OPORTUNIDAD vendo Valiant III 1964. Estrada 468, Cdad.
26|5|C|590|26|5

OPORTUNIDAD: Di Tella Magnette/64 "Impecable". Total $ 58.900. R/permuta - facilidades. Entre Ríos 125 Cdad.
26/6/C/721/26/6

OFERTA furgón Citroen 70, total 39.500, contado. Avellaneda 630, Villa Nueva.
26|6|F|71885|26|6

OPORTUNIDAD Sian Di Tella 1965 con 60.000 Kms. reales, vendo, permuto por Furgón. Videla Castillo 2742. Teléfono 250165.
26|6|T|04595|26|6

PERMUTO por automóvil, casa en construcción, B. Sta. Ana, altura dintel, planos aprobados, 97 m. cubiertos, saldo a convenir. Lavalle 333, ciudad.
25|6|C|563|27|6

PERMUTO un camión Ford 38 con motor 46, una heladera vitrina marca Siam y un combinado Stereo único en el país, por camioneta o lote. Tratar: Saavedra 1566. San José. Guaymallén.
25|6|C|427|26|6

PARICULAR vende Renault Gordini - Mod. 64, buen estado contado - Roque Sáenz Peña 815 - Ciudad. 25|6|T|4540|26|6

POR AUSENTARME líquido, contado únicamente, Renault 4-L modelo 1964, precio total pesos 38.000. Sábado atendemos hasta las 13 hs. Rioja 1448. Mendoza. 26|6|F|13013|28|6-AD

PEUGEOT 504-XSE 1974, 2ª serie, una joya, contado y 30 cuotas, sábado atendemos hasta las 13 hs. Rioja 1448. Mendoza.
26|6|F|13012|28|6|AD

PARTICULAR vende Torino 380-67, perfecto estado, $ 8.000.000. Lavalleja 321. Guaymallén. Por Remedios Escalada alt. 2800.
26|6|C|781|27|6

PEUGEOT 70, primera mano. Avellaneda 630, Villa Nueva.
26|6|F|71886|26|6

PEUGEOT 504-71, flamante, estado general. Precio total $ 129.000, recibo auto chico 68-74. Facilidades, Entre Ríos 208 Dto. "A".
26|6|C|826|26|6

RENAULT Dauphine 1964 varios a elegir, $ 18.500 y facilidades o permuto. O'Brien y Alberdi, San José. 26|6|F|71831|25|6

RAMBLER Rural 1966, impecable estado, $ 29.000 y facilidades, o permuto. O'Brien y Alberdi. San José. 26|6|F|71832|26|6

RENAULT Gordini 1971, impecable. Vendo, permuto. Olascoaga 453. Ciudad.
26|6|C|771|26|6

RENOLETA 4-F inmejorable, $ 19.000 y facilidades. O permuto. O'Brien y Alberdi. San José.
26|6|F|71829|26|6

RASTROJERO Diesel 1973, 2ª serie, rural, una joya, contado y 24 cuotas. Sábado atendemos hasta las 13 hs. Rioja 1448. Mendoza. 26|6|F|13011|286-AD

R. T. 75 0 km. vendo de part. a part. Sobremonte 791. Mendoza.
26|6|C|668|28|6

RENAULT motor, caja y repuestos, vendo. Gran oportunidad. O'Brien y Alberdi. San José.
26|6|F|71826|26|6

RENAULT 850-1969. Colón 147. Mza. 26|6|C|763|26|6

RENAULT 12-72 Semi-nuevo 33.000 Km. reales. Recibo auto chico. Diferencia contado. Montecaseros 1405. Horario comercio.
26|6|C|826|26|6

TORINO S. 4 puertas, 1971, muy económico, cubiertas radiales nuevas, flamante, una sola mano. Julio L. Aguirre 375. Ciudad. 24|6|C|130|26|6

TAXI Peugeot modelo 68, naftero, con c|radio. Contado y facilidades. - José Federico Moreno 1575. Ciudad. 25|6|T|4555|26|6

TAPICERIA del automóvil, tapizado anatómico en el arreglo y arreglo en general. Precios módicos. Pedro Vargas 256. Dorrego. 26|6|C|742|26|6

UNION Rural 66, muy buena. contado, permutas. San Martín 1192, Las Heras.
24|6|C|336|28|6

VENDO Círculo Citroen por Ami 8 - Mitre y Ozamis - Maipú.
23|6|F|27|6

VENDO Dodge modelo 74, naftera; Pick-up para 3.000 kilos; (27.000 Km.); parte contado. Hacerse cargo deuda, por ausentarme urgente a Chile. 9 a 12 y de 16 a 19 hs. Wáshington Nº 176 (Continuación Rivadavia), Godoy Cruz.
24|6|C|202|26|6

VALIANT II, 63, motor reparado, contado, permutas. San Martín 1192, Las Heras.
24|6|C|336|28|6

VENDO o permuto 4L|66 $ 30.000. F. Furgón 4F|69 $ 35.000 y F. Fiat 600 68|67, $ 35.000, F. Camioneta Chevrolet|68, $ 35.000, F. Peugeot 404|63, $ 35.000, F. Rural DKW|63, $ 30.000. Rambler 66 $ 35.000 y F. San Martín Sur 1458. G. Cruz. 25|6|C|439|26|6

VENDO Rastrojero, Mod. 58, pesos 52.000 contado. Del Valle Iberlucea y J. B. Justo, G. Cruz.
25|6|F|53771|26|6

VENDO Bedford, balancín, m|66, motor y diferencial nuevos. San Martín 2953, Las Heras.
25|6|C|597|598|29|6|D.

VENDO motor gasolero para camión. Tratar: Lavalle 1480. San José. 26|6|C|806|27|6

VENDO Perkins 6-345. Perú 1565. Cdad. 26|6|C|797|26|6

VENDO cubiertas 8,25 x 20, 12 telas. Tratar: Santa María de Oro 669 - Luján.
25|6|T|4563|26|6|A|D.

VENDO Heinkel primera oferta, barrio San Lorenzo, calle Mariano Moreno, casa 13. P. Molina - Guaymallén.
25|6|C|669-70|26|6|A|D.

VENDO o permuto por auto chico o lote, dif. a convenir, Fiat 1.600, 72/90. Tratar: Necochea Nº 183. - Cía Minetti. Preguntar Sr. París, de 7.30 a 16 hs.
26|6|C|702|26|6

VENDO motor diesel 80 H.P. muy buen estado. Videla Correa 464. Ciudad. 25|6|C|584|-85|26|6A|D.

VENDO: Peugeot 404, mod. 1967. Balcarce 1170. Barrio Aeronáutico - Las Heras. 26|6|C|674|29|6

VENDO Chevrolet Super modelo 66; recibo permuta, y motoneta Siambretta Standard. Lucio V. Mansilla 1657, barrio Parque, G. Cruz. 26|6|T|4567|26|6

VENDO cúpula de Fiat 1500, ocasión. Fleming 869. San José. Teléfono 260266.
26|6|T|4582|26|6

VENDO: Renault 4-S, mod. 71. Oportunidad. Contado. Particular. Víctor Hugo 187. G. Cruz.
26|6|C|761|27|6

VENDO Ford Falcon de lujo, modelo 1971. Recibo menor precio. Resto contado. De particular a particular. Lavalle 2218. Pedro Molina. Gllén. 26|6|C|792|27|6

VENDO moto Gilera 1972. Contado y facilidades. San Luis 285.
26|6|C|788|26|6

VENDO contado Peugeot 404 Grand Prix 1974. Recibo R-6 o 4-S 1974 - 75. Anatole France 875. Godoy Cruz. 26|6|T|04584|26|6

VENDO Renault Dauphine modelo 64, llamar, Teléf. 254781.
26|6|C|832|26|6

VENDO camioneta Chevrolet 69, muy buen estado. Pellegrini 267. S. José - Tel. 218177.
26|6|C|811|29|6

$ 900.000 m|n. total contado, Kaiser m|60. Bombal 1075, Las Heras. 24|6|C|336|27|6

VENTAS VARIAS

A BALANZAS Bianchi, cortadoras, picadoras, sierras, heladeras, estanterías metálicas, exhibidores. Créditos. Nuevo, usado, taller reparaciones. Casa Bianchi. San Martín 2614. Teléf. 251749.
18|4|F|51778|Pte.

A ESTANTERIAS metálicas, modulares y estructuras para grandes alturas. Dexion - Escamet. San Martín 3438. Teléfono 254654. Ciudad.
18|6|C|175|5|7

A BUEN precio estanterías, guardarropas, y todo tipo de muebles metálicos p|oficina y comercio. Fabricante. Godoy Cruz 128. - Cdad. 24|6|F|70874|1|7

A VITRINAS, mostradores, estanterías, percheros, exhibidores, compre directamente en fábrica. Pettazzi Hnos., Ituzaingó 2454, Ciudad.
24|6|C|126|30|6

A ARMARIOS, guardarropas, escritorios metálicos, estanterías. San Martín 2614, Mza.
24|6|F|71462|30|6

A ¡PEKINES! perrito imperial chino 40 días enanos. San Luis 263. Cdad. 25/6/C/424/29/6

A 10 MESES, mosaicos y graníticos. Sola firma. Recibimos bonos. Salta 1542. Ciudad.
26|6|C|705|706|28|6|D

A TRAJES, vestidos, tapados, camisas, pantalones. San Lorenzo 1797. Barrio Sarmiento. Guaymallén. 26|6|C|675|2|7

ALTO: S.R.L. Morwin. Estanterías metálicas, mostradores, vitrinas. Precios increíbles. San Martín Nº 520, Godoy Cruz. Teléfono 220308. 1|3|F|37733|Pte.

ATENCION: Fábrica de calefones a leña, querosene, gas y todo lo relacionado al ramo. Calidad y precios incompetibles Bandera de los Andes 2119, Tel. 261774.
4|6|C|454|3|7

AJI, pimienta, orégano, tripas, hilo. Mayor y menor. Semillería La Confianza. Mercado Central. Tel. 215455. 26|6|C|673|30|6

ANTIGUEDADES vendo apliques, arañas, sillas, pailas, ollas, muebles etc. José F. Moreno 2050. Cdad. 26|6|C|782|29|6

BALANZAS, cortadoras de fiambres, sierras y picadoras de carne, heladeras comerciales. Unidades nuevas y usadas. Amplios créditos. San Martín 202, Ciudad 1|7|32311|Pte

BIANCHI legítima, balanzas, hornos, etc. directo fábrica. Tel. 243280. 21|6|F|70842|Pte.

CANARIO de colores, parejas lista para cría vendo. S. Lorenzo 231. C. 25|6|C|583|26|6

CAMBIADISCOS Stereos: Winco, Galileo $ 1.596. Alpatacal 2545 (Paralela a Paso de los Andes) Ciudad). 25/6/C/414/26/6/D

CIRUELAS $ 18 Kg, pelones, higos, nueces, almendras, soja. Semillería La Confianza. Mercado Central. Tel. 215455.
26|6|C|673|30|6

ESTANTERIAS metálicas, modulares, exhibidores. Financiación. Fábrica. 9 de Julio 1733. Teléfono 216535. 2|1|F|20036|Pte.

EQUIPO aire acondicionado central Carrier. Importado, 15.000 frigorías. Vendo. Espejo 231. Tel. 259554. 26|6|F|71868|26|6

FAMILIA vende juego de comedor enchapado, bargueño, mesa y 6 sillas; liquida oportunidad. Gutenberg 51, 1er. piso. Mendoza. 24|6|C252|26|6

FAMILIA vende piano alemán impecable, $ 33.000, urgente, calle 9 de Julio 2462. Ciudad.
26|6|T|04589|28|6

GUANO cabra vendo, 1ª calidad. Salta 1242. 26|6|F|71824|27|6

HORMIGONERAS varias medidas, con financiación. Güemes y Pellegrini - San José.
20|4|C|902|26|6

HORMIGONERAS varias; guinches, carretillas, etc. Costanera y Uruguay. San José. T. 285123.
5|6|C|572|27|6

HELADERA familiar grande vendo, $ 550.000 m|n. Ocasión y puerta placa nueva. - Jorge Calle 208. C.
26|6|C|823|26|6

LIVING 3 piezas "Gobelino" s|uso líquido gran categoría - Muraldo 718 - Villanueva.
25|6|C|492|27|6

LADRILLONES Campana, puestos en obra, $ 2,10 c|u., con derecho a rechazo. Las Heras 999. Gllén. Pedidos al tel. 257406.
26|6|C|744|26|6

MAQUINAS escribir, sumar, $ 79 mensuales. Garantidas. Pellegrini 72. (Nace S. Martín 2300), Ca. ital. Taller Armando.
1|6|C|461|2|7

MAQUINA coser-bordar Singer; otra Necchi, vendo contado. Clark 262. 19|6|C|440|27|6

MAQUINA de escribir eléctrica Olivetti - Vendo - Buenos Aires 330 3º "C" Mendoza.
25|6|C|427|27|6

MAQUINA coser "Singer" vendo $ 75.000, escritorio, cama y estufa. Salta 1829. "B".
26|6|C|800|30|6

REGISTRADORA, 5 totales, Pollin Spiedo, nuevos, sin uso. Vendo. Contado y facilidades. Tratar: San Martín 1297. G. Cruz.
26|6|C|746|27|6

REVENDEDORES vendo Pulóveres hombre, surtido colores, $ 85.00 Espejo 592. Las Heras.
26|6|C|846|26|6

SE VENDEN heladeras vitrinas 4 puertas, carniceras de todo tipo. Se transforman heladeras 4 puertas en vitrina. Somos fabricantes. - Uruguay 599 - San José. Tel. 259981.
24|6|C|183|27|6

VENDO juego de living, gran categoría, nuevo, maravilloso. Aproveche. Gutenberg 51, primer piso - Mendoza.
24|6|C|252|26|6

VENDO televisor funcionando, pesos 3.000. Gutenberg 51, 1er. piso - Mendoza. 24|6|C|252|26|6

VENDO horno a gas Casarea, 2 bocas, a primera oferta razonable - Brasil 1320 Villa Nueva Gllén (Altura G. Cruz al 3.000). Tel. 261778.
25|6|C|528|26|6

VENDO Cámara Frigorífica - modular 2 equipos 475 x 320 oferta razonable - Tratar Brasil 1320 - Villa Nueva Gllén. (Alt. G. Cruz al 3.000) - Tel. 261778.
25|6|C|528|26|6

VENDO juego dormitorio matrimonial. 1º de Mayo 1239. Villa Hipódromo. G. Cruz.
26/6/T/04574/26/6

VENDO a particular 2 espejos de cristal de 1,20 x 1,70 y 0,60 x 1,20. Teléfono 253487.
26|6|C|628|26|6

VENDO TV. y combinados usados, garantidos y efectúa reparaciones. Vendo tubos para televisores (Philips y Columbia) nuevos, garantidos. Teléf. 253993. - Ameghino 126, ciudad.
25|6|T|4565|26|6|A|D.

VENDO carbón de quebracho en bolsitas, precio especial a revendedores y comerciantes. Tratar de tarde. Videla Correa 464 Mza. 24|6|C|404|405|26|6|A|

VENDO juego de living nuevo y comedor con modulares, gran categoría sin uso. Gutenberg 51, 1º Piso.
26|6|T|04589|28|6

VENDO lijadora urgente, nueva, sin uso. Güemes 2947. Las Heras. - (Paralela a San Martín 2900). 26|6|C|846|26|6

VENDO hermosos cerdos para carneo, baratos. Calle Angel Rodríguez 243. Kilómetro 8. Ruta a Rodeo de la Cruz. A 2 cuadras de escuela Km. 8.
26|6|C|848|29|6

4.000 esqueletos para vino, con botellas vendo. - Alte. Brown 865. Godoy Cruz.
24|6|T|4480|26|6

Compras Varias

A BENTURINO. Martillero. Teléf. 248730 y 244335. Av. Colón 66a. Ofrezca muebles, antigüedades, artículos de hogar. Anticipo dinero. 2|1|F|7828|Pte.

A. SELLA Martilleros. Tel 247447. Tiburcio Benegas 776, ofrezca muebles, artículos hogar, máquinas usadas. - Dinero en el acto. 11|2|F|36991|Pte.

A TRAJES, sacos, pulóveres, camisas, pantalones. Ropa señoras, niños. Colchones; bicicletas. Teléfono 262324 - Guajardo. 23|6|C|961|29|6

A AMITRANO - Martillero. Teléf. 247711. Aristides Villanueva 332, ofrezca muebles, antigüedades, maquinarias, artículos generales. Pagamos mejor. Anticipamos dinero. 9|6|F|12224|Pte.

BONOS comerciales y documentos hipotecarios de uva y vino compramos. Salta 1542. Ciudad.
24|6|C|184|185|26|6|D

COMPRO contado motores eléctricos, amoladoras, soldadoras, compresores, bobinados rápidos. San Martín 359 - Las Heras.
11|6|C|105|2|7

COMPRO metales, chatarras para desarme y máquinas r|domicilio. Tel. 261743 - 262172.
21|6|F|70855|1|7

NO DEJE perder sus alhajas en empeño. Compro oro. Rescatamos pólizas sin cargo. Buenos Aires 236. Ciudad.
26|6|C|766|26|6

TELEVISOR tocadiscos grabador, cualquier estado. Colón 357. Tel. 243006. 21|6|C|691|26|6

TAMBORES vacíos, 200 lts. Ofrecer, Tel. 223100.
24|6|C|315|28|6

Combinados, Cambiadores y Televisores

A COLOCAMOS tubos TV nuevos y reparamos a domicilio, créditos hasta 8 meses Teléf. 248066. Radiolux Espejo 43. Talleres Garibaldi 374.
17|3|F|38427|Pte.

A DOMICILIO Elec-trogar T. V. Repara televisores y combinados. T. 255765. 10|6|C|953|1|7

A SERVICE TV. Reparación al instante. Tel. 215254.
23|6|C|519|28|6

EL TECNICO alemán repara televisores de todas marcas a domicilio y en el día con eficiencia europea y precios decentes. Atiende también sábados y domingos. Tel. 244229.
26|6|C|765|5|7

SERVICE televisores, cualquier marca. Especialidad Philips. Cambio tubos: $ 1.450. Teléfono 217881. 26|6|C|475|8|7

Ocupaciones Varias Pedidas

A EMPLEADO competente sin retiro, necesitase, inútil presentarse sin referencias. Sueldo $ 2.000. Necochea 414 Mza. Teléf. 251174. 26|6|C|755|26|6

(Más avisos en la Pág. Stg.)

VENDO CAMPO

65 HECTAREAS a 7 Km. del CENTRO DE LA CONSULTA o PERMUTO POR LOTE o VEHICULO

Tratar Horario de Comercio:
BELGRANO 350 — MENDOZA
SAN MARTIN 550 — LA CONSULTA

25|6|F|51552|26|6

A PARTICULAR

ALQUILO DEPARTAMENTO
1 Ambiente - Totalmente Amueblado
Horario de Comercio
PATRICIAS MENDOCINAS 634
6º Piso - Dpto. 62

25|6|F|71550|26|6

BARBECHOS

VIVERO TRES PORTEÑAS (Productor Directo)
3.000.000 Tintas y Blancas Finas

SEGUIMOS HACIENDO MILAGROS a $ 1,80 Contado HAY FINANCIACION
Garantizo Variedad y Sanidad

Inscripto en el I. N. V. y Sanidad Vegetal.

Haga su Pedido en CARRIL CHIMBAS s/n. esq. Galigniana - Tres Porteñas.
25 de MAYO 1510 - Tel. 162313 Dorrego - Guaymallén
CADETES CHILENOS 354 - Teléf. 235 - Palmira

25|6|F|12994|29|6|D

ORO

Y ALHAJAS EN DESUSO
COMPRAMOS
Pagamos el mejor precio
JOYERIA DENISE
Galería Tonsa - Local A - 11

7|6|F|66799|30|6|A

COMPRO TELEVISORES

Combinados y Grabadores — Funcionando o rotos —
SALTA 2942 - TEL. 254746

24|6|C|872|26|6

Chasis Compro Mercedes Benz

L-608 D - NUEVO O USADO
RJONILLA 116 - SAN MARTIN
EL. 22240 - HORARIO COMERCIO

25|6|F|71562|29|6

VENDO TORINO 4 PUERTAS

7 BANCADAS - 24.500 Kms. REALES
Ver y tratar en: Sarmiento 1841 - Las Heras - Teléf. 254033.
De 8 a 16 horas.

25|6|C|493|26|6

VENDO

VARIAS FINCAS Y CASAS
Inf.: A. QUINTANA FLEITAS
Teléf. 249623 o al 21 de Fray Luis Beltrán.

25|6|F|71518|26|6

VENDO LOTE S/AVDA. DE ACCESO

CASI 600 m2. (15 METROS DE FRENTE) UBICADO FRENTE AL "CONDOR"
Informes: TELEFONO 246106 - "ORTIZ INMOBILIARIA"

26|6|C|747|26|6

HIERRO NERVADO

4,2 - 8 - 10 - 12 y 8 LISO
Juan Jufré 2501 esq. Tucumán - Ciudad - Tel. 259471

24|6|T|4484|28|6

SAFRAR - PEUGEOT

NECESITA
Alquilar Casa o Departamento
Tres dormitorios con dependencias de servicio
PROPUESTAS TELEFONO 290126

26|6|C|750|26|6

ADQUIERA HOY SU CASA PROPIA

Antisismica 3-4 dormitorios, todos los servicios, en barrio jardín, colindante 6ª Sección, sobre calle Boulogne Sur Mer. Financiada Banco Hipotecario Nacional 30 años sin interés. PLAN "17 DE OCTUBRE". Informes: COOPERATIVA VIVIENDAS CEMENTISTA — SARGENTO CABRAL 1482 — LAS HERAS — Tel. 218538
Micros 1 y 2 en la puerta.

29|5|C|682|5|7

MUDANZAS "ELOY"

A cualquier punto del país
LA PLATA 249 - MZA
Tel. 214405 y 254913

Particular Vendo

FIAT 125 - Modelo 73
FIAT 1600 - Modelo 70
— IMPECABLES —
OLEGARIO V. ANDRADE 280 - CIUDAD

25|6|T|04561|26|6|D

Pollos Vendo

$ 12 Kilo Vivo
Granja Santa Fe - Bruno
Morón. Frente Bodega
Battaglia - Coquimbito
TELEF. 972893

24|6|F|71383|26|6

TAPICERIA

JUEGOS DE LIVING
SILLAS - SILLONES
Llame al Teléf. 256781

25|6|C|093|27|6

URGENTE VENTA

Barrio Parque - Godoy Cruz - MODERNA CASITA MIXTA
2 dorm., com., estar, garage, etc. Total $ 35.000.000 m/n., 1/2 cont., saldo convenir. - AMITRANO. A. Villanueva 332. Teléfono 247711

26|6|F|71797|26|6

FAMILIA VENDE PIANO ALEMAN

$ 33.000. Impecable. Oportunidad. 9 de Julio 2462 - Ciudad

25|6|C|492|26|6

Peugeot 504 XL

MODELO 1975
— 4.500 KMS. —
COLON 147 — MENDOZA

26|6|C|763|26|6

MADERAS

CEDRO SALTEÑO 1 - QUINA
PALO BLANCO - TIPA BLANCA
Juan B. Justo 746 — Tel. 258194

26|6|F|71873|26|6

KOBE Argentina S. A.

Necesita para incorporar a su plantel de supervisión:
PERITO MERCANTIL

El candidato deseado deberá acreditar buenos conocimientos generales y suficiente experiencia en Contabilidad Centralizada y Balances Mensuales. La oportunidad es interesante para una persona mayor de 26 años que desee incorporarse a una empresa con interesantes perspectivas de futuro. Las propuestas para ser consideradas deberán ser enviadas mediante carta manuscrita detallando especialmente trabajos anteriores, experiencia y pretensiones a: CARRIL SARMIENTO 951, Godoy Cruz

26|6|C|821|29|6|A

Busco Alquilar Casa - Urgente

3 dormitorios como mínimo. Pago hasta 3 meses adelantado.
Llamar Tel. 249021 - Sr. Romero.
HORARIO COMERCIO.

26|6|C|718|27|6

VENDO LOTE CENTRICO

a 1 cuadra de calle San Juan y Morón, 280 mts., todos los servicios. $ 330.000. 50 % al contado, saldo en 4 semestres.
INMOBILIARIA MENDOZA
9 de Julio 923 - Teléf. 249716

26|5|F|71865|26|6

ROPERIA VENDO

En moderno local de calle Las Heras. Ropa para hombres. - $ 20.000.000 contado y facilidades. Total $ 40.000.000.
COLON 124 — CIUDAD

26|6|C|785|26|6

FIAT 125 - 73

VENDO
ESTADO GENERAL NUEVO
arcala 642 — Ciudad

26|6|C|828|26|6

FORD 350

MOTOR PERKINS
VENDO - Ozamis 315 - MAIPU

26|6|F|71863|27|6

Cuentas Morosas

Cheques rechazados, Documentos, Facturas, Tramitamos su cobranza rápida y segura. No solicitamos adelanto para gastos.
ESTUDIO COMERCIO
Avda. España 1235 - Planta Baja 7

26|6|F|71875|2|7

DP800 - 1975

Carrozado, cab/dorm. F/aire.
Totalmente Nuevo...!
M. A. RICCIERI
San Luis 540

26|6|C|814|26|6

VENDO RASTROJERO

FRONTAL PARA 3.500 Kg.
IMPECABLE
LOTEO LOPEZ RIVA
Chavarría 174 - General Gutiérrez

26|6|F|71861|27|6

ORO

LA MEJOR COTIZACION
COMPRO AL MEJOR PRECIO
RESCATO POLIZAS. PLATA.
Necochea 62 — Local 11

26|6|C|791|28|6

VENDO 150 PATOS PEKIN

PROXIMOS A POSTURA
CHACABUCO 214 - G. CRUZ

26|6|C|769|26|6

CASERO

Necesito jubilado, con señora, para finca. Dirigirse calle Palma 110. Maipú. Teléf. 972434

26|6|F|13033|26|6A|D

Avisos Clasificados

(Viene de la Pág. anterior)

Ocupaciones Varias Pedidas

OFICIALES: cañistas, soldadores alta presión, torneros, mecánicos diesel, mecánicos moncadores industriales y electricistas. Deben ser oficiales de 1ª, 3 años experiencia. Buenas referencias. Trabajo permanente. $ 18.000 m|n. por hora. Horas extras. Dirigirse: Ag. Parma. S. Martín 1672 - Of. 40, frente calle San Luis. 21|6|C|805|1|7

PROVECHE esta única oportunidad de ganar fabulosas comisiones y premios vendiendo la Gran Rifa de las Mil y Una Noches, en sus horas libres. Tratar personalmente con documentos argentinos en: Avda. San Martín 651 - Godoy Cruz y Belgrano 62, San Rafael.

23|6|F|71107|27|6

TRACTIVO negocio necesita personas ambos sexos. Para mayor información dirigirse a Olascoaga 1125. San José. De 13 a 18 hs.

26|6|C|665|27|6

ORTADOR de carne necesito. Sr. Moreno y Pellegrini. Las Heras.

25|6|C|597|26|6

NCUESTADORAS con o sin experiencia necesita empresa para trabajo permanente. Presentarse de 9 a 12 horas. Buenos Aires 404. Mendoza. 26|6|T|4596|26|6

MPORTANTE organización necesita promotores y promotoras de venta. Mayores de edad. Entrevistas: 9 de Julio 1189 - Piso 3º - Oficina 27.

24|6|T|4506|26|6

NECESITO medio oficial muebleiro. Urgente. Pescadores 1147. - Ciudad. 19|6|C|693|694|1|7|D

NECESITO maquinista con experiencia para retroexcavadora. - Llamar telfono 262332 o presentarse en Bartolomé Mitre 1581. Gilén, de 13 a 15 hs.

26|6|C|679|26|6

NECESITO cadete con bicicleta Farmacia San Martín. San Martín 677. Frente al Correo.

26|6|T|04588|27|6

NECESITAMOS muebleros oficiales, 1|2 oficiales y aprendices, buen sueldo, trabajo permanente. Sgto. Cabral 268. Godoy Cruz. Mza.

26|6|F|53792|26|6

OFICIAL mosaista y medio oficial necesitamos. Excelente jornal. - Tratar: Salta 1542. Ciudad.

26|6|C|705|706|26|6|D

OBREROS piñeros, al tanto. Presentarse de 10 a 12 hs., c|documentos y ropa trabajo. San Lorenzo 208. 4º .A 26|6|C|834|26|6

SE NECESITA medio oficial metalúrgico que sepa soldar eléctrico y oxiacetilenico, presentarse de 16 a 20 hs. en Perú 1484. - Cdad. Mza. 25/6/C/403/26/6

SE NECESITAN distribuidores/as de productos de consumo nacional, buenas ganancias en horas libres. Avellaneda 375. Godoy Cruz de 17 hs. a 19 hs.

26/6/C/715/26/6

2 CADETES con bicicleta, necesito para Farmacia. Martín Zapata 302, esq. Olascoaga. Mza.

26|6|T|4562|26|6

OFRECIDAS

CONTABILIDADES, impuestos, sueldos, máxima responsabilidad y capacidad. Título universitario. Tel. 262637.

26|6|C|809|30|6

CONSTRUCTOR civil con cinco años de experiencia, ofrece sus servicios profesionales. Sáenz Peña 956. G. Cruz.

26|6|C|749|27|6

CONTABILIDAD, impuestos, sueldos y jornales, asesoría en general. Fco. de la Reta 554. San José. T. 258094.

26|6|T|4564|26|6

JOVEN c Prof. simple ofrécese. Chofer - reparto u otro trabajo. Tacuarí 586. B. Bancario G. Cruz. 26/6/C/716/27/6

OFREZCO camioneta nueva Dodge naftera a casa comercial u otra actividad. 9 a 12 y 16 a 19. Washington Nº 176. Continuación Rivadavia. Godoy Cruz.

24|6|C|202|26|6

ORGANIZACION contable. Contabilidades, balances mensuales y análisis I.V.A. e imptos. Ganancias. Infírmese: Mitre 535. 1º P. Esc. 46. Ciudad. Teléf. 246164.

26|6|C|798|30|6

OFRECESE joven c|conocimiento dactilografía o c|iete. - Chaco 2685. Villa del F...que. G. Cruz.

26|6|C|685|27|6

SE OFRECE peluquera masajista, depiladora cosmetologa para instalar salón de belleza o porcentaje. Tel. 225355.

25/T/04523/26/6

SE OFRECE 1/2 oficial electricista automotores. Tel. 227392.

25|6|C|709|710|26|6|AD

SE OFRECE señora para cocinera, residencial u hotel y una señorita para mucama. Salta 746 Godoy Cruz. 26|6|T|04587|27|6

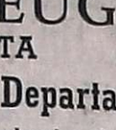

Ofrecidos Varios

EMPRESA CIPOLLETTI
DESTAPAR CLOACAS
Teléfono 260570 y 261695

A - Destapar cloacas, desagües, plomería, gas, instalaciones de calefones, destape instantáneo c|equipo moderno, de cañerías de agua caliente, albañilería, pintura, impermeabilización techos. Atendemos domingo y feriados.

24|6|C|290|28|6

EMPRESA LOYOLA
DESTAPE DE CLOACAS
Y PLUVIALES
Teléfono 217460

Plomería y cañerías, destape de cañerías de agua caliente y fría. Sistema moderno. Atendemos domingos y feriados.

23|6|C|988|28|6

EMPRESA CENTRO
A DESTAPAR CLOACAS
Teléfono 255589

Desagües reparación y limpieza calefones. Destapo cañerías de agua caliente, plomería, gasista. Trabajos garantidos. Atendemos toda la provincia.

23|6|C|955|27|6

EMPRESA NUEVA YORK
A DESTAPAR CLOACAS
Teléfono 246529.

Reparo y limpio calefones en el día. Sopleteo de cañerías de agua caliente.

26|6|C|714|27|6

EMPRESA GODOY CRUZ
DESTAPE CLOACAS
Teléfono 244064.

Atiendo: Luján, Maipú, Chacras de Coria. Destapo cañerías de agua caliente con equipos modernos. - Plomería, limpieza de calefones y cocinas.

26|6|C|714|27|6

A DOMICILIO reparamos heladeras familiares, comerciales, lavarropas. Asesoramiento gratis. - Teléfono 260136. 7|9|F|25946|Pte.

A DESTAPAR cloacas, desagües, calefones gas, plomería. "Trabajos garantidos". Tel. 250617

3|10|F|39365|Pte.

A HELADERAS, lavarropas, termocalefones, servicio rápido, seguro, garantido. - Cayetano Silva 2938, C. Teléfono 250471.

7|6|C|387|9|7

A DESAGOTE de pozos y cámaras sépticas. Destapes cloacales. La Moderna. Teléfono 243865.

26|5|C|555|28|6

A CALEFONES plomero gasista reparaciones instalaciones, atención inmediata, precio razonables. Teléfono 246434.

10|6|C|915|26|6

A DESAGOTE pozos y cámaras sépticas. Destape cañerías. "La Higiénica". Brandzen 1344 - Dorrego. Teléfono 291126.

17|6|C|598|18|7

A DESAGOTE de pozos y cámaras sépticas, destape cañerías. "La Higiénica". Brandsen 1344 - Dorrego. Teléfono 291126.

17|6|C|598|18|7

A DESTAPAR cloacas, plomería, gasista, calefones, 242948. - Juan B. Justo 564, G. Cruz.

18|6|C|298|299|26|6|D

A COMPAÑIA Integral de Limpieza. Teléfono 220283. Alfombras sueltas. Pisos alfombrados. Juegos de living. Encerado - Lustrado. Equipos modernos. Trabajos garantizados. Rivadavia 956. Godoy Cruz (Mendoza). 31|5|F|51093|Pte.

A BUEN plomero, gasista, económico. Visitas gratis. Calefones, caños, destapes. Tel. 216085. 21|6|C|668|28|6

A CALEFONES, estufas, limpieza, instalación, destapo cañerías agua caliente. Trabajos garantidos. - Teléfono 255589.

23|6|C|955|27|6

A CALEFONES instantáneos y térmicos, cocinas, calefactores, instalaciones. P. Toso 691. Tel. 224305.

23|6|C|971|27|6

A ELECTRICIDAD, instalaciones, reparaciones, service permanente. Trabajos garantidos. Tel. 259539.

24|6|C|273|28|6

A CONSTRUCCIONES refacciones techos, plomería, mosaicos, azulejos, pintura, yesería. Facilidades. - Teléfono 293221.

26|6|C|6984|26|6

A - DESTAPAR cloacas, plomería, gasista, calefones. Tel. 242948. Juan B. Justo 564. G. Cruz.

26|6|C|816|26|6-D

A - DOMICILIO: Reparaciones d|lavarropas, calefones instantáneos, cocinas, estufas, calefactores, urgencias. Tel. 216496.

26|6|C|831|26|6

A DOMICILIO instalo, limpio y reparo cocinas, calefones, estufas, etc. Tel. 220734.

7|3|F|39502|Pte

A DESAGOTE de pozos, limpieza de cámaras, Bº UNIMEV, M-6, C-18. Tel. 261745.

11|3|F|40682|Pte

A DESTAPAR cloacas, desagües, plomero, arreglo artefactos gas. Tel. 223449. 7|6|C|295|9|7

A DOMICILIO se ofrece plomero. Servicio rpido. Tel. 259929.

23|6|C|953|27|6

A DOMICILIO se ofrece plomero. Servicio rápido. Tel. 220322.

23|6|C|953|27|6

A DOMICILIO se ofrece plomero. servicio rápido. Tel. 257286.

23|6|C|974|27|6

A - CERRADURAS coloco, arreglo. Voy a domicilio. Servicio rápido. Tel. 245012. 24|6|C|107|27|6

A - PLASTIFICAMOS pisos madera, pulidos, encerados, pintura de casas, plomería, gasistas. Tel. 250482. 24|6|C|109|13|7

A - DESTAPAR cloacas, arreglo de artefactos sanitarios, gas, albañil, destape de cañerías agua caliente y fría, reparaciones en general. Trabajo garantido. Teléf. 215092. 24|6|C|201|18|7

A DOMICILIO lustro y arreglo muebles puertas, ventanas, sillas - Tel. 252812.

25|6|C|485|27|6

A PLOMERO, gasista, colocación de calefones, cocinas, estufas, sanitarios. Atiendo sábados y domingos. Teléf. 222879.

25|6|C|433|29|6

A DESTAPAR cloacas y desagües pluviales. Teléf. 247316.

25|6|C|510|27|6

A PINTURA de obras, arreglo de techos y colocación de pisos y azulejos. Llame al Tel. 215955. B. referencias. 26|6|C|799|26|6

ALBAÑIL: Se impermeabilizan techos, refacciones y pintura. Trabajos en general. Tel. 227259.

26|6|F|53788|27|6

BUEN precio, plomero, gasista a domicilio, urgente. Rioja 1800. Tels.: 259901 - 255998. 24|6|C|220|26|6

COLCHONERO a domicilio, lana, pullman, cotín. Arreglamos camas, estiramos elásticos. Teléf. 258860. 27|5|C|886|30|6

CORTINADOS de tela, confección, colocación, riel, sabicort, reparaciones, mantenimiento. T. 256564. 25|6|C|557|26|6

EX MECANICO Singer arreglo máquinas coser. Tel. 240350. Godoy Cruz 6235, Guaymallén.

12|6|C|665|28|6

ELECTRICISTA instalaciones y reparaciones generales. Protección integral. Instalación de disyuntores. Tel. 254779.

24|6|T|4468|1|7

ELECTRICISTA, instalaciones y reparaciones, Tel. 242317.

26|6|C|683|26|6

IMPERMEABILICE su techo con técnica y materiales de avanzada. Solicite presupuesto sin cargar S.R.L. 9 de Julio 1589, 2º Piso. Of. 9 - Mendoza. Tel. 253380.

1|6|F|65437|3|7

IMPERMEABILIZACIONES arreglamos cualquier tipo de techo con la técnica más avanzada, garantizamos el trabajo. - Barcala 137 - T. 257465 Cdad.

25|6|C|462|26|6

IMPERMEABILIZACION de techos, terrazas, albañilería general pintura, cielorrasos tergopol. Tel. 255378. 19/6/C/503/24/7

LUSTRO, arreglo, recondiciono, tapizo, cualquier clase de muebles. Tel. 257819. 24|6|C|336|27|6

OFICIALES pintores y decoradores se ofrecen. Olivares y Grandón. Teléf. 215299. Godoy Cruz 116.

26|8|C|730|28|6

PLOMI-GAS - Service urgente calefones, cocinas, estufas, filtraciones, plomería y gas en general. Instalaciones, destape cloacas. Trabajos garantidos. Teléfono 252897.

23|6|C|944|2|7

PINTURA, empapelado, albañilería en general .Tel. 227964. Señor Paludi. 27|5|C|697|27|6

PUERTA y cerradura arreglo a domicilio. Garantía. - Alberdi 263, Ciudad. Tel. 216546.

23|6|C|978|6|7

PLASTIFICAMOS y pulimos pisos de madera, $ 80 el m2. Teléfono 250482. 24|6|C|110|28|6

PLOMERIA en general, reparaciones, gasista, electricista. Italia 1414. Trapiche. Godoy Cruz.

24|6|C|210|26|6

PLOMERO gasista arreglo calefones, cocina, pérdidas de agua. Tel. 216770. Mujica.

25/6/C/449/27/6

PINTOR obra, colocación cielorraso, lienzo, empapelado, anexos. Tel. 257324. 25|6|C|545|26|6

PLOMERO, matriculado, gasista, reparaciones de artefactos gas. Italia 1911. T. 226024. - Godoy Cruz. 26|6|C|313|26|6

TAPICERIA, dejamos su automóvil como nuevo. Coronel Plaza Nº 781. Ciudad. 18|6|C|201|1|7

Educacionales

A ALUMNOS secundarios preparamos t|materias. Buenos Aires 330 5º F. Tel. 253639.

19|6|C|438|20|7

A ALUMNOS secundarios preparamos t|materias, individualmente. San Martín 276, Cdad. T. 246172.

24|6|C|890|13|7

PROFESORA de inglés. Preparo alumnos, clases individuales. Teléfono 292373.

25|6|T|04545|26|6

Labores Femeninas

"ARIES" Boutique, corta faldas, pantalones, vestidos, por $ 40 y los confecciona en 24 horas. Galería Plazza. Local 31.

18|6|C|242|1|7

MOISES vestimos completos, modelos a elegir 15 a 21 hs. Granaderos 2783. Mendoza.

4|6|F|63263|30|6

Préstamos e Hipotecas

COMPRO documentos hipotecarios. Operación inmediata. Tel. 225013. 26|4|F|53778|27|6

Ley 11867

LEY 11.867. — Se hace saber por el término de ley, que Establecimiento Vitivinícola Yori y Compañía Industrial y Comercial SRL, vende a Digta Sociedad Anónima, o quien indique ésta, el inmueble sobre el que pisa establecimiento de bodega, ubicado en el Distrito San José del Departamento de Guaymallén, con frente a Avenida Bandera de los Andes Nros. 1385/1423/1463, inclusive maquinarias, marcas registradas, instalaciones, rodados e implementos de Bodega, inscripta al Nº 860 (Dirección de Industrias); A-72276 (Instituto Nacional de Vitivinicultura); V-57-631 (Dirección General Impositiva), libre de pasivo que es a cargo de la vendedora. La escritura se otorgará ante el Estudio Notarial de Adriano Yannelli (h.) y los reclamos deberán formularse en Estudio Contable Guerrero y Aguilar y Asociados, calle Avenida España Nº 1227, cuarto piso, departamento 32, Teléfono 217259 - Mendoza.

23|6|C|925|27|6

CASAS RODANTES Y EMBARCACIONES

NEVADA: Siempre de temporada. Jesús Serne 175 - Maipú.

25|5|C|835|836|26|6|D

Transporte Escolar

TRANSPORTE escolar se ofrece. Tel. 259590. 26|6|C|794|28|6

Pensión y Piezas Amobladas

A MATRIMONIO o caballeros doy alojamiento. Residencial Almirante Brown. Almirante Brown 1475. G. Cruz. 25|6|C|437|27|6

ALOJAMIENTO de categoría para señoritas. Tel. 241052.

24|6|C|177|26|6

ALQUILO habitaciones amobladas derecho cocina. José F. Moreno 1386. 25|6|T|4524|27|6|D

ALQUILO habitaciones amobladas, derecho cochera. Teléfono. Fco. de la Reta 945. Gilén.

25|6|T|4525|27|6|D

ALOJAMIENTO y pensión completa, señoritas. Casa de familia. Pellegrini 2393. Ciudad.

26|6|C|601|26|6

ALOJAMIENTO mensuales, caballeros, comodidad, agua caliente. San Luis 243. Ciudad.

26|6|C|690|691|5|7|D

ALQUILO habitación amoblada a compartir. Derecho cocina. Catamarca 259. 26|6|C|712|27|6

ALQUILO piezas a matrimonios o caballeros, c|familia, amuebladas. M. $ 500. C. Belgrano 690. - G. Cruz. 26|6|C|704|27|6

ALQUILASE pieza grande calle, dos Srtas. responsables honorable casa familia. 5ª Sección. - Tel. 251118. 26|6|C|701|27|6

ALQUILO pieza amueblada casa, familia. Tel. 241579.

26/6/C/726/26/6

CASA Flia. da hospedaje con pensión. José Vicente Zapata 429. Ciudad. 26|6|C|764|26|6

CONFORTABLEMENTE alojo 3 caballeros, $ 65.000 c|u.; c|pensión $ 95.000. Juan de Dios Videla 754. 26|6|T|4569|26|6

DISPONGO habitación amueblada para matrimonio solo. Avellaneda 384. 26|6|C|703|26|6

FAMILIA dispone habitación para caballeros. Paula Albarracín 489. Godoy Cruz. Tel. 224461.

24|6|C|092|26|6

HABITACION amueblada para matrimonio, Fco. de la Reta 1006, San José.

26|6|C|813|26|6

MATRIMONIO honorable solos, 2 personas. ofrezco habitación amoblada, d|cocina. Salta 2180.

26|6|C|752|26|6

RESIDENCIAL honorable da alojamiento mensual dama o caballero. San Luis 241. Ciudad.

25|6|T|4558|27|6

SEÑORA ofrece habitación amueblada c|cocina, a|señora c|referencias. Urquiza 260. C.

26|6|C|696|26|6

Arriendos y Cambios

A PROPIETARIOS indicamos que pueden alquilar su propiedad, sin dificultades, empleando nuestro sistema. Evite riesgos. Diríjase a quien tiene experiencia en alquileres. Consúltenos gratuitamente. Usted alquilará mejor. José Federico Moreno (h). Ex director de la Cámara de Alquileres. San Lorenzo 332. Teléfono 249745.

25|6|C|525|27|6

A PROPIETARIOS: alquileres 100% de seguridad, evite problemas de cobranza; cobre puntual. Estas y otras ventajas ofrecemos. Alquile por nuestro intermedio, ganará tranquilidad y seguridad. Visite nuestras oficinas, o solicite tasador sin compromiso. - "Provivienda Inmobiliaria S.R.L." - Perú 1214 Tels. 218277-255813-258054.

3|6|C|994|2|7

A DUEÑO directo necesito alquilarle casa o departamento. Pagaríale $ 3.000. Tel. 215312.

24|6|C|224|27|6

A PARTICULAR alquilo departamento 1 ambiente. Totalmente Amoblado. Horario de comercio. Patricias Mendocinas 634 - 6º piso. Dpto. 62. 25|6|F|71548|26|6

A $ 1.200 departamentito cerca Bermejo, preferentemente a bancario o estatal. José Federico Moreno (h). San Lorenzo 332.

26|6|C|787|26|6

A $ 4.500 inmueble en Maipú, (Centro) apropiado p|panadería, tornería, etc. José Federico Moreno (h). San Lorenzo 332.

26|6|C|787|26|6

A $ 3.500 local regio céntrico, amplísimo, primer piso, José Federico Moreno (h). San Lorenzo 332. 26|6|C|787|26|6

A $ 5.000, casa c|Pueyrredón, Ciudad, amueblada y c|teléfono. José Federico Moreno (h). San Lorenzo 332.

26|6|C|787|26|6

A $ 2.000 local: Av/Colón p/baja interna. Provivienda. Perú 1214.

26/6/C/734/26/6

A $ 6.000 departamentos calle San Juan amplio l/comedor 3 dormitorio 2 baños l|comedor p| servicio. Provivienda Perú 1214.

26/6/C/734/26/6

A $ 4.000 departamento amobiado/teléfono 1 dormitorio. 9 de Julio Ciudad. Provivienda. Peru Nº 1214.

26/6/C/734/26/6

A $ 350.000 m|n. y facilidades, lotes en L. Heras, baratísimos. José Federico Moreno (h). San Lorenzo 332. 26|6|C|787|26|6

A ESTRENAR, alquilo dos plantas, gran categoría, 4 ambientes, alfombrados; baños, toilette, h|de servicio. Impecable. Llaves: Urquiza 127, oficina 12, Ciudad.

26|6|C|827|26|6

A CHILENOS, alquilo casa amplia, 3 dormitorios y dependencias, e| Gilén. Urquiza 127, oficina 12, Ciudad.

26|6|C|827|26|6

ALQUILO departamento 5ª Sección, living comedor, 2 dormitorios, $ 400.000. Gutiérrez. Bienes Raíces. P. Molina 433. T. 244551.

26|6|C|757|26|6

ALQUILO galpón material 10 x 10, con habitación 3 x 4, baño y patio, en 6ª Sección, ideal depósito. $ 380.000. Llaves: Paso de los Andes 3080. Frente H. Ferroviario. 26|6|C|695|26|6

ALQUILO lote 600 metros con un galpón de 50 metros para depósito a metros calle Coronel Díaz Cdad. Tratar Belgrano 1250, G. Cruz. Tel. 227161.

266/T/04573/26/6

ALQUILO Dpto., 1 ambiente, centro, 2400,00. San Martín 1672, local 25 Mza.

26|6|F|71845|26|6

ALQUILO chalet, Bº Ejército los Andes, 2 dormitorios y dependencias, garaje, amplio patio, $ 380.000. "Arenas Propiedades", Colón 484.

26|6|F|71869|26|6

ALQUILO casa antisísmica, ciudad, 3 dormitorios c|placares, 1| comedor, c|comedor, cochera, baño, patio $ 6.000. Montalto Inmobiliaria. Coronel Díaz 316.

26|6|C|846|847|26|6|D

DUEÑO alquila departamento amoblado, por temporada, 2 dormitorios. Ver y tratar: Lavalle 256. Dpto. 1. Tel. 218443.

19|6|C|584|30|6

"EN 5ta. Sección", antisísmica, 3 dormitorios, 2 baños, calefacción, $ 8.000. Alquilo ya. "Benturino". Colón 659. Martillero Lugones. 26|6|F|71809|26|6

GERENTE necesita urgente alquilar casa o dpto. sin intermediarios. 253853. 24|6|F|71357|27|6

LOCAL chico c|baño, calle Salta próx. Entre Ríos. Ideal taller, relojes, negocio, $ 2300. Puebla. T. 244043.

26|6|C|790|26|6

NECESITO alquilar casa 3 dormitorios, Gran Mza., buenas garantías. Tel. 290687.

25|6|C|417|418|26|6|D

NECESITO alquilar a propietario casa o departamento céntrico. Pago hasta $ 500.000. Tel. 214316.

25|6|C|524|26|6

SAFRAR Peugeot, necesita alquilar casa o departamento, tres dormitorios, c|dependencia servicio. Tel. 290426.

26|6|C|750|751|26|6

ULTIMAS oficinas disponibles en alquiler frente plaza San Martín ideal profesionales, desde pesos 180.000, hasta $ 230.000. Canizo Puebla. Rivadavia 757. - Teléf. 247949. 24|6|F|71337|27|6

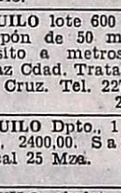

Servicio Doméstico Pedidos

"A" EMPLEADA necesito m|día, t|día, c|adentro. B|sueldos. "España". - España 1683. T. 259168.

23|6|C|970|27|6

A BUENAS empleadas chilenas y argentinas, $ 80.000 a $ 150.000. Urquiza 127. Tel. 250726. Consulte. 23|6|C|957|27|6

A EMPLEADA con o sin retiro: $ 60 a $ 250.000. Morón 284, T. 291104. 24|6|C|52|27|6

A. MUCAMA p|matrimonio s|hijo, y empleadas p|Mendoza y Buenos Aires. Perú 1089, Mendoza.

24|6|C|321|26|6

A EMPLEADA cama adentro pago buen sueldo - J. B. González 863.

25|6|T|4532|26|6

A EMPLEADA para limpieza con referencias sin lavado ni planchado, buen sueldo. Montecaseros 2523, micro 15.

25|6|T|04541|26|6|D

A EMPLEADA c|adentro para cocina y limpieza, con referencia, muy buen sueldo. Tratar en Galerías Piazza, local 45. Teléfono 243171. 25|6|C|552|26|6

A EMPLEADA necesito, sin retiro. San Juan 1238. 6º piso. Dto. 30. Ciudad. 26|6|C|713|28|6

A EMPLEADA cama adentro sepa cocina sin lavado ni planchado, corta familia, buen sueldo, referencias. Gutiérrez 680. 3º 3.

26|6|T|04576|26|6

A EMPLEADA cama adentro cocina sencilla sin lavado ni planchado excelente, sueldo referencia. Perú 328. Tel. 246502.

26|6|T|04570|26|6

A EMPLEADA cama afuera cocina, sencilla sin lavado ni planchado, excelente sueldo, referencia. Perú 328. Tel. 246502.

26/6/T/45570/26/6

A EMPLEADA ½ día por la tarde Tel. 256980. 266/T/T/04571/26/6

A MUJER mayor, sola, responsable doy habitación y comida a cambio de quehaceres domésticos, poco sueldo. Ameghino 165, Mza. hasta las 13 hs.

26|6|C|819|26|6

A EMPLEADA cama adentro responsable, hay otra, sueldo hasta $ 200.000. Tratar 25 de Mayo 30. Bombal. T. 291911.

26|6|F|53780|26|6

EMPLEADA para ayudar quehaceres en casa de señora sola. Hay otra. Rivadavia 634, Cdad.

24|6|C|147|26|6

EMPLEADA doméstica patención 2 personas solas, competente y referencias trabajos anteriores, presentarse de mañana. 25 de Mayo 1184. Cdad.

25|6|T|4521|27|6

EMPLEADA cama adentro $ 100.000 limpieza y planchado. España 1148. 3ro. "C". T. 217542.

26|6|T|04566|26|6

EMPLEADA cama adentro con referencias, departamento chico corta familia, sueldo inicial $ 1500. Tratar en horas de la tarde. Primitivo de la Reta 923, 7º Piso A. Teléf. 293345.

26|6|T|04579|27|6

EMPLEADA cama adentro necesito, buen sueldo. Agustín Alvarez 576. 26|6|T|04577|26|6

EMPLEADA necesito ½ día por la tarde, Barrio Decavial, manzana "D", casa 18. Godoy Cruz. Puente Olive atrás de Coca Cola. Micros 2-3-12.

26|6|C|779|28|6

EMPLEADA cama adentro, para limpieza y planchado. Documentos y referencias. Espejo 363. - Cdad. Tel. 257668.

26|6|700|26|6

EMPLEADA para quehaceres domésticos, cama adentro, con referencias, necesita matrimonio con dos niños. Sueldo 1.500. San Lorenzo 208. 4º A.

26|6|C|423|26|6

EMPLEADA c|o sin cama adentro, buen sueldo. Don Bosco 163. Dpto. 5. 26|6|C|849|26|6

GANE $ 100.000, 1|2 día; $ 200.000 c|adentro, c|referencias. Entre Ríos 528. 25|6|C|557|26|6

LEA esto, marque el 292497 y encontrará trabajo en el acto.

26|6|T|04593|27|6

MATRIMONIO con un hijo solicita empleada cama adentro. - Teléfono 226785. De 13 a 21 hs.

26|6|C|902|26|6

NECESITO empleada servicio doméstico, medio día. Barrio Decavial, calle Benavente B-7.

26|6|C|784|26|6

NECESITO empleada cama adentro, sueldo $ 80.000 a 150.000, Teléfono 227791.

26|6|T|04597|26|6

NECESITO empleada. Tratar Jardín de Infantes "Bambi". Azopardo 16. G. Cruz.

26|6|F|53777|26|6

SE NECESITA empleada servicio doméstico. Tratar de mañana. Belgrano Nº 9. Ciudad.

26|6|T|04592|26|6

SE NECESITA empleada cama adentro, corta familia, teléfono 227779. 26|6|T|04578|26|6|D

SE NECESITA empleada medio día con referencias. Sueldo 90.000. T. 224860. Antonio Tomba 90. G. Cruz. 26|6|F|53787|26|6

$ 180.000 cama adentro, con referencias y documentos, mayores de edad, con cocina sencilla. - Tratar: Galería Plazza. Botonería Suiza. San

Copa Libertadores

Independiente venció a Unión Española: 3-1

En Paraguay se juega el 29 el tercer encuentro

BUENOS AIRES, 25 (Télam). — Finalizó el encuentro disputado esta noche en Avellaneda entre Independiente y Unión Española de Chile, con el triunfo del equipo local, por tres a uno.

Con este resultado, el domingo se llevará a cabo en Asunción (Paraguay) el encuentro definitivo. Mañana viajarán delegados de ambos clubes a la capital guaraní para arreglar los aspectos relacionados con el gran encuentro del que surgirá el ganador de la copa Libertadores de América, edición 1975.

Los equipos

A las órdenes del árbitro Ramón Barreto (Uruguay), secundado por Edison Pérez (Perú) y Romualdo Arpi Filho (Brasil), así se alistaron los equipos:

Independiente: J. A. Pérez; Commisso, Sa, Semenewicz y Pavoni; P. Rojas, Galván y Bochini; Balbuena, Ruiz Moreno y Bertoni.

D. T.: Dellacha.

Unión Española: Vallejos; Machuca, Beriv, Soto y Arias; Palacios, Inostroza y Las Heras; Ahumada, Spedaletti y Véliz.

D. T.: L. Santibáñez.

Goles primer tiempo: 30' Percy Rojas; 12 m. Las Heras (de penal); segundo tiempo, 15 m. Pavoni (de penal); 38 m. Bertoni.

Cambios: Maldonado y Trujillo por Las Heras y Veliz, en Unión Española.

Incidencias: a los 16 del segundo tiempo expulsados Percy Rojas y Soto.

Primer tiempo

Al término del primer tiempo, Independiente y Unión Española, subcampeón chileno, igualan en un tanto, en el segundo encuentro final de la XVI edición de la copa "Libertadores de América", que se está disputando en Avellaneda.

Apenas habían transcurrido 30 segundos cuando Percy Rojas abrió el marcador con un toque corto.

El gol tomó de sorpresa a los chilenos, situación que aprovechó Independiente para cargar en busca de la segunda conquista, que estuvo a punto de lograr a los 3 minutos, cuando ante un tiro libre de Commisso, cabeceó Ruiz Moreno —libre de marcas— luciéndose Vallejos al contener junto al ángulo inferior derecho.

Paulatinamente fue agrupándose Unión Española y mediante peligrosos contraataques fue acercándose hasta el marco de "Perico" Pérez. Hasta que a los 12 minutos Spedaletti se le fue a medias a Semenewicz y éste "lo pechó" reglamentariamente en el borde interno del área y el árbitro Barreto, ante la sorpresa general, cobró la pena máxima.

De nada valieron las protestas de los hombres de Independiente y Las Heras concretó el empate con un violentísimo disparo a media altura.

El gol desmembró un tanto a Independiente, que a pesar de esto continuó presionando en busca del tanto de la victoria. Mientras que Unión Española, bien estructurado en el fondo, se dedicó a especular replicando esporádicamente.

Fue así como a los 18 minutos, ante un deficiente rechazo de Machuca, remató Bertoni con potencia y Vallejos muy exigido sacó al corner por sobre el travesaño. Pero inmediatamente contragolpeó la escuadra chilena y fue Pérez quien debió esforzarse para contener.

Nuevamente a los 26 minutos Independiente perdió una buena oportunidad para desequilibrar, al rematar alto Percy Rojas un centro servido desde la izquierda por Ruiz Moreno.

Independiente prosiguió dominando, aunque sin profundidad. Recién a los 39 minutos hizo peligrar al marco chileno, al combinar Rojas, Bochini y Ruiz Moreno; en excelente acción colectiva que fue desbaratada oportunamente por el zaguero Soto.

En los minutos finales Independiente siguió atacando infructuosamente, concluyendo el parcial con el marcador uno a uno.

Segundo tiempo

Al reanudarse las acciones, Independiente se fue masivamente al ataque en pos de la victoria, con más voluntad que técnica. La primera carga a fondo del parcial se originó a los 2 minutos, con un centro muy cerrado de Commisso, que rechazó con los puños Vallejos, muy exigido por la carga de tres jugadores locales.

El marco chileno volvió a peligrar a los 7 minutos, producto de un tiro libre desde la derecha efectuado por Commisso, que cabeceó hacia atrás Balbuena, respondiendo bien Vallejos.

El intenso predominio de Independiente tuvo su premio a los 13 minutos, cuando tras una combinación entre Balbuena y Commisso recibió Percy Rojas, cruzándosele Soto y el árbitro sancionó penal. Otra vez en dudosa decisión. Un minuto después Pavoni se encargó de efectivizar la pena, con tiro bajo.

Percy Rojas, autor del primer gol de Independiente, festeja su conquista producida a los 30 segundos del partido. Le sale al encuentro Balbuena. El arquero Vallejos ensaya una protesta. (Radiofoto de Télam).

Tras el gol discutieron Soto y P. Rojas y el árbitro Barreto, luego de consultar al juez de línea Arpi Filho, resolvió expulsar a ambos jugadores.

A raíz de esto, el técnico chileno hizo ingresar a Maldonado en remplazo de Las Heras.

A los 22 minutos Ruiz Moreno "se perdió" la tercera conquista, al rematar deficientemente una magnífica cesión de Balbuena. Inmediatamente se produjo el segundo cambio en Unión Española, entrando Trujillo por Veliz.

A partir de los 25 minutos el subcampeón chileno comenzó a adelantarse y a punto estuvo de igualar a los 31 minutos, cuando combinaron Palacios, Ahumada y Spedaletti, éste último aprovechó una tremenda indecisión de la zaga de Independiente, pero se demoró en última instancia y aprovechó Pérez para sofocar un momento de gran angustia.

A los 38 minutos llegó la calma para la parcialidad local, cuando Bochini se fue por la derecha y lanzó centro hacia atrás que paró Bertoni con gran serenidad y sacó un violentísimo remate de derecha que no pudo retener Vallejos, ingresando el balón junto al palo izquierdo.

El tres a uno le garantizó a Independiente el tercer y definitorio partido.

Central al exterior en agosto

ROSARIO, 25, (Télam). — Rosario Central jugará en el exterior en agosto próximo, siempre y cuando haya receso en los certámenes oficiales de la Asociación del Fútbol Argentino.

Un conocido empresario le ha ofrecido a la institución centralista, la concreción de ocho partidos, durante una gira que abarcaría España, Italia e Indonesia.

No se hicieron conocer detalles de la cifra que percibirá Rosario Central por cada presentación.

El Nacional de este año no se jugaría

BUENOS AIRES, 25 (NA). — Tal como se encuentran planteadas las cosas actualmente, con el vigente esquema de costos, existe consenso entre los dirigentes de la Asociación del Fútbol Argentino de que el campeonato Nacional de Fútbol no podría llevarse a cabo al menos manteniendo la estructura originariamente prevista.

El tema está siendo objeto de deliberaciones privadas entre el titular afista, David Bracutto, y el presidente del Consejo Federal doctor Propatto para encontrar una solución "potable" a la par que el secretario de la AFA Paulino Niembro, lleva a cabo profundos estudios tendientes a ajustar al máximo las cifras y eventualmente fijar el monto de las subvenciones a solicitar al Ministerio de Bienestar Social a través del Prode tal como se hizo en 1974.

Sin embargo, en principio las aproximaciones numéricas realizadas hasta el momento establecen que cada equipo de la Capital Federal que deba viajar al interior —y consecuentemente los del interior que vengan a esta capital o viajen a otras ciudades— insumirá un costo de entre 12 y 15 millones de pesos moneda nacional, como mínimo debiendo sumarse a ello los costos naturales de cada equipo, una suma que para tener la posibilidad de ser cubierta con las recaudaciones obligaría a llevar el costo del entrada popular según los últimos cálculos entre 7 y 8 mil pesos moneda nacional.

De otra forma, aquel subsidio entregado en 1974 con iguales fines por el Ministerio de Bienestar Social y que alcanzó a los 1.000 millones de pesos viejos debería por lo menos duplicarse lo que en la actual coyuntura parece bastante difícil ante tan negro panorama para un certamen ya tradicional y que nucleará en un sólo conjunto a los 20 equipos de la AFA más los 12 mejores del interior, se están buscando fórmulas de compromiso que sin anularlo tiendan a reducir su extensión por un lado y promover mayores recaudaciones por el otro.

Originalmente el torneo debía comenzar entre el 7 y el 14 de setiembre sobre un esquema de 2 zonas de 16 equipos cada una, todos contra todos en una rueda y los 3 ó 4 mejores de cada una de ellas un petit torneo final que culminaría en diciembre.

Este sistema insumiría un total de 240 partidos de los cuales realmente muchos no tienen la menor perspectiva de llegar a una recaudación siquiera aceptable tal como por ejemplo el que podrían disputar en la cancha de Témperley el local con el equipo de Posadas, Misiones. Un riesgo que se evitaría, reduciendo el número de encuentros a tan solo 68 y con un mayor interés por partido: utilizar el mismo sistema de eliminación por doble nocaut que se aplica en el campeonato Regional, con tres rondas eliminatorias que reducirían los 32 equipos a solo 4 y un petit torneo de todos contra todos ida y vuelta entre ellos, quizás el consejo federal pueda objetar la idea por quitarle posibilidades a los cuadros del interior, que en algunos casos verían reducida su presentación a un sólo encuentro, pero la disyuntiva en este momento resulta muy clara para los hombres de la AFA. Y es más: de hacerse una compulsa entre los dirigentes de los clubes —ya muchos de estos atraviesan crisis financiera de envergadura— por abrumadora mayoría prevalecería la opinión de suspender este proximo Nacional, pensando en que con partidos amistosos en el exterior podrían conseguir sumar mucho más importante y, por sobre todas las cosas,

LICITACIONES

GOBIERNO DE LA INTERVENCION FEDERAL EN LA PROVINCIA DE MENDOZA

MINISTERIO DE OBRAS Y SERVICIOS PUBLICOS

DIRECCION PROVINCIAL DE ENERGIA

PLAN TRIENAL

Obras integrantes del PLAN TRIENAL, a ejecutar con aporte de la SECRETARIA DE ESTADO DE ENERGIA DE LA NACION (Fondo Especial de Desarrollo del Interior).

POSTERGACION DE LICITACION INTERNACIONAL

Postérgase el llamado a licitación pública para la adjudicación y contratación de los trabajos necesarios de las obras:

I) Celdas de Comando-Protección y Medición en Alimentadores de 13,2 KV. en Estaciones de Lavalle y Costa de Araujo.

Expediente: D.P.E. OS-6-D-Nº 400/73
Expediente: C.F.E.E. Nº 589.081/74
Fecha inicial de Licitación: 27 de junio de 1975
Nueva fecha de Licitación: 25 de julio de 1975

II) Montaje de celdas en Estación Transformadora Corcemar 13,2/2,3 KV. Parte Electromecánica.

Expediente: D.P.E. OS-6-D-Nº 347/73
Expediente: C.F.E.E. Nº 589.094/74
Fecha inicial de Licitación: 4 de junio de 1975
Nueva fecha de Licitación: 1º de agosto de 1975

III) Remodelación del Sistema Eléctrico y Alumbrado Público de la Villa Las Catitas - Departamento Santa Rosa - Mendoza.

Expediente: D.P.E. OS-6-D-Nº 747/71
Expediente: C.F.E.E. Nº 589.080/74
Fecha inicial de Licitación 8 de julio de 1975
Nueva fecha de Licitación: 8 de agosto de 1975

La apertura de las respectivas propuestas tendrá lugar en las nuevas fechas anunciadas a las 9.30 hs., en la sede de la DIRECCION PROVINCIAL DE ENERGIA - DEPARTAMENTO OBRAS ELECTRICAS, sita en Palacio de Gobierno, Cuerpo Central, Suelo, Mendoza, donde se podrá adquirir y consultar la documentación, como así también en la Casa de Mendoza, Callao 445, Buenos Aires.

26|6|F|13000|26|6D

MINISTERIO DE ECONOMIA
CORPORACION DE EMPRESAS NACIONALES
YACIMIENTOS PETROLIFEROS FISCALES
DESTILERIA LUJAN DE CUYO

LICITACION PUBLICA Nº 70 - 153

Llámase a LICITACION PUBLICA para la ADQUISICION DE JUEGOS DE EMPAQUETADURAS VASTAGO DE PISTON CORRESPONDIENTE A COMPRESORES MARCA ALLEY.

APERTURA: 18 de Julio de 1975, a las 12 horas, en Y.P.F. Destilería Luján de Cuyo.

PLIEGOS: Administración Destilería Luján de Cuyo (Compras y Contrataciones), en días hábiles de lunes a viernes, de 8 a 12 hs.

VALOR DEL PLIEGO: VEINTE PESOS ($ 20,00).

25|6|F|71485|4|7

MINISTERIO DE ECONOMIA
Corporación de Empresas Nacionales
YACIMIENTOS PETROLIFEROS FISCALES
Gerencia de Suministros

LIC. PUBLICA 30 Nº 907/75

Ampliación red contra incendio en Planta de Almacenaje de "Allen", Río Negro.

Apertura: 5-8-75.

Valor: $ 200,00.

Pliegos: Sala de Apertura de Licitaciones, Av. Roque Sáenz Peña 777, Oficina Nº 5, Planta Baja, Capital Federal.

26|6|F|71737|30|6

HOSPITAL GENERAL ALVEAR
CONSEJO DE ADMINISTRACION DEL HOSPITAL DE GENERAL ALVEAR

Llama a

LICITACION PUBLICA

PARA EL ITEM:

Alimentos y productos agropecuarios.

APERTURA: 30 de Junio de 1975, a las 11 horas.

Juan Francisco Montanari
Administrador

24|6|F|71306|26|6

Hospital Central
CONSEJO DE ADMINISTRACION
DECRETO Nº 1257-67

Llámase a licitación pública para el Hospital Central, a fin de adquirir lo que a continuación se detalla:

Expte. Nº 026-75.

Apertura: 15-7-75, 10 hs.: Instrumental para el 2º semestre de 1975, pinzas Kocher rectas, tensiómetros, cánulas Krishaber, etc.

Los pliegos de condiciones deberán ser retirados en Oficina de Compras del Hospital Central, calle Salta y Alem. Mendoza.

Valor del pliego $ 50,00.

26|6|F|71774|26|6

MINISTERIO DE ECONOMIA
CORPORACION DE EMPRESAS NACIONALES
YACIMIENTOS PETROLIFEROS FISCALES
DESTILERIA LUJAN DE CUYO

Licitación Pública Nº 70-152

Llmase a Licitación Pública para PROVISION DE ESTANTERIAS METALICAS.

APERTURA: 10 de julio de 1975 a las 12,00 horas, en YPF Destilería Luján de Cuyo.

PLIEGOS: Administración Destilería Luján de Cuyo (Compras y Contrataciones), en días hábiles, de lunes a viernes, de 8 a 12 horas.

VALOR DEL PLIEGO. VEINTE PESOS ($ 20,00).

23|6|F|70944|2|7

MINISTERIO DE ECONOMIA
CORPORACION DE EMPRESAS NACIONALES
YACIMIENTOS PETROLIFEROS FISCALES
ADMINISTRACION MENDOZA

LICITACION PUBLICA AM. Nº 1.197

Remodelación archivo, construcción salida emergencia y conducto ventilación en subsuelo edificio Administración Godoy Cruz.

APERTURA: Día 11 de Julio de 1975, a las 11 horas, en calle Salta 672 - Godoy Cruz - Mza.

VALOR DEL PLIEGO: $ 100.-.

17|6|F|70201|28|6

BODEGAS Y VIÑEDOS GIOL

Licitación Pública Pintura Exterior 60 Tanques en Bodega La Colina

AVISO

Se comunica a los interesados que hayan retirado Pliegos de Especificaciones de la Licitación de referencia, que deberán pasar por Gerencia de Obras y Servicios Industriales a efectos de recibir **"ACLARACIONES"** que deberán tener en cuenta para sus cotizaciones.

26|6|F|71855|28|6

MINISTERIO DE ECONOMIA
CORPORACION DE EMPRESAS NACIONALES
Yacimientos Petrolíferos Fiscales
YACIMIENTO MENDOZA

LICITACION PUBLICA Nº 1.198
ADQUISICION: Correas Trapeciales en "V".
APERTURA: 21 de Julio de 1975, a las 9.30 hs.

LICITACION PUBLICA Nº 1.199
ADQUISICION: Repuestos varios para bombas de émbolo Oil Well y Emsco D-300.
APERTURA: 21 de Julio de 1975, a las 11 hs.

LICITACION PUBLICA Nº 1.200
ADQUISICION: Vástagos y portavástagos para bombas de émbolo Ideco, G. Denver, Oil Well y otras.
APERTURA: 22 de Julio de 1975, a las 9.30 hs.

LICITACION PUBLICA Nº 1.201
ADQUISICION: Repuestos varios para bombas de émbolo Duplex y Triplex.
APERTURA: 22 de Julio de 1975, a las 11.30 hs.

LICITACION PUBLICA Nº 1.202
ADQUISICION: Tornos mecánicas y afiladora de herramientas.
APERTURA: 23 de Julio de 1975, a las 9.30 hs.

LICITACION PUBLICA Nº 1.203
ADQUISICION: Vástagos y portavástagos para bombas de émbolo Conrad Stork, National, S.B.S. y otras.
APERTURA: 23 de Julio de 1975, a las 11 hs.

LICITACION PUBLICA Nº 1.204
ADQUISICION: Cemento portland (común).
APERTURA: 24 de Julio de 1975, a las 9 hs.

LICITACION PUBLICA Nº 1.205
ADQUISICION: Máquinas, herramientas.
APERTURA: 24 de Julio de 1975, a las 12 hs.

LICITACION PUBLICA Nº 1.206
ADQUISICION: Motores armados y block semi-armados.
APERTURA: 24 de Julio de 1975, a las 11 hs.

PLIEGOS: Administración Mendoza - Salta 672 - Godoy Cruz, Mendoza.
VALOR DEL PLIEGO: $ 20,00.

21|6|F|12885|1|7|D

BANCO DE MENDOZA
LICITACION 55/75-57

Llámase a licitación para la provisión de 10.000 libretas plásticas con impresión de leyenda y logotipo del banco, con ojalillos.

Apertura: 10 de julio de 1975.

Pliegos e informes: En nuestro Departamento de Compras y Licitaciones (Gutiérrez 51, subsuelo, Mendoza).

26|6|F|71780|27|6

Edictos Judiciales

EDICTO. — Juez Sexto Juzgado Civil, autos Nº 82.349 "Prafase S. R. L. por cancelación pagaré extraviado", hace saber a interesados que ha dispuesto la cancelación pagaré librado por Sociedad "Luis Vallejo C. A. V. I. S. A. por ciento treinta y un mil doscientos setenta pesos a favor Cataldo Palmisano, fecha 2 de mayo 1974 y con vencimiento 28 febrero 1975, recibido por endoso en blanco por "Prafase S. R. L.". Se autoriza el pago de dicho documento para después de transcurridos sesenta días, contados desde la fecha última publicación auto pertinente. Publíquese resolución quince días Boletín Oficial y diario LOS ANDES y notifíquese al girado y al librador. Alberto J. Sacchi Yori. Secretario. 11|6|C|362|27|6

EDICTO. — Caja de Seguro Mutual Ley 1828, cita cinco (5) días beneficiarios Martín Aveiro Alvarez para reclamos derechos seguro mutual. - Antonio Eduardo Schillagi - Director Gerente. 21|6|C|672|26|6

EDICTO. — Caja de Seguro Mutual Ley 1828, cita (5) días beneficiarios Lucio Segundo Albarracín Martínez para reclamos derechos seguro mutual. - Antonio Eduardo Schillaggi Director Gerente, Caja de Seguro Mutual. 23/6/C/430/27/6

EDICTO. — Caja de Seguro Mutual Ley 1828, cita cinco (5) días beneficiarios Rosa Catalina Galeazzi Moramini o Rosa Catalina Galeazzi Vda. de Prandina, para reclamos derechos seguro mutual. Antonio Eduardo Schillagi. Director Gerente. 24|6|C|101|28|6

EDICTO. — Caja de Seguro Mutual Ley 1828, cita cinco (5) días beneficiarios Ricardo Giralt Calvet, para reclamos derechos seguro mutual. Antonio Eduardo Schillagi. Director Gerente. 24|6|C|148|28|6

EDICTO. — Antonio López Torres, Martillero, Mat. 633, orden Décimo Juzgado Civil, autos Nº 9.744 "Fernández, Rubio Juan c Oscar Abraham, Ejec. Prend.", día 30 de junio próximo, 10.30 hs., rematará en calles Mitre y Montevideo de Ciudad (ex Archivo Judicial Provincial), con la base garantido con la prenda $ 2.410, combinado marca "Integraphon", stereo de pie, gabinete de madera lustrada Nº 44.969 con dos bafles, en perfecto estado de conservación y funcionamiento y propiedad del demandado, en caso de no existir oferente por la base, acto seguido se realizará la subasta sin base y al mejor postor, debiendo el comprador, abonar acto remate, 10% seña y 10% comisión ley, saldo aprobada subasta. Informes: Secretaria actuante o Martillero, calle Av. San Martín Nº 2918. Cdad. Tel. 217238. 24|6|C|676|26|6

EDICTO. — Caja de Seguro Mutual Ley 1828, cita cinco (5) días beneficiarios Manuel Videla Villegas para reclamos derechos seguro mutual. - Antonio Eduardo Schillagi, Director Gerente, Caja de Seguro Mutual. 23/6/C/428/27/6

EDICTO. — Exp. D.G.I. Nº 123094 Almendra González, Manuel Perforará en su propiedad en Chilecito, San Carlos en 0-80m. ∅ 10". Empresa Perforadora: Tecnicagua S. A. 25/6/C/422/26/6

EDICTO. — Caja de Seguro Mutual Ley 1828, cita cinco (5) días beneficiarios Serafín Trías Ferreyra para reclamos derechos seguro mutual. Antonio Eduardo Schillagi, Director Gerente Caja de Seguro Mutual. 256/C/102/29/6

EDICTO. — Caja de Seguro Mutual Ley 1828, cita cinco (5) días beneficiarios Juan Carlos Biritos Guiñazú para reclamos derechos seguro mutual. - Antonio Eduardo Schillagi Director Gerente, Caja de Seguro Mutual. 256/C/154/29/6

EDICTO DE REMATE. — Rafael Cerda Pescara, Martillero Público Matrícula 1319, hace saber tres días, orden Segundo Juzgado Civil San Rafael, Secretaria 4 señorita Savoy, autos 15.676, Drube de Moreno Gacele Ofelia contra Isabel Hernández de Mateo - Cambiaria", rematará Cuatro Julio próximo once horas, Estrados Juzgado (Casa Departamental), Televisor Sheffield, Nro. 32180, con mesa rodante de hierro, buen estado, sin base mejor postor. Comprador depositará 10% seña, 10% comisión martillero, saldo aprobada subasta efectuándose estado que se encuentra no admitiéndose reclamos posteriores. Informes Secretaría autorizante ó Martillero Las Heras 570. 256/F/71567/27/6

EDICTO. — Juez Quince Civil, cita herederos, acreedores: Oscar Romero, comparendo: Agosto Catorce, doce horas. Expte. 38185. - Rodolfo M. Puebla - Secretario. 26/6/F/71703/10/7/A

EDICTO. — Primer Juzgado Civil, tercera Circunscripción, cita herederos y acreedores de Saturnino Puebla, comparendo siete agosto once treinta horas. - Esc. Act. Pedro Conrado Gianello, Secretario. 26/6/F/71708/7/7/A

EDICTO. — Caja de Seguro Mutual Ley 1828, cita cinco (5) días beneficiarios Segundo Indalecio Sánchez Rodríguez, para reclamos derechos seguro mutual. Antonio Eduardo Schillagi, Director Gerente, Caja de Seguro Mutual. 26/6/C/429/30/6

EDICTO. — Caja de Seguro Mutual Ley 1828, cita cinco (5) días beneficiarios Aldo Vegas Vegas para reclamos derechos seguro mutual. - Antonio Eduardo Schillagi Director Gerente Caja de Seguro Mutual. 26/6/C/610/30/6

EDICTO. — Caja de Seguro Mutual Ley 1828, cita cinco (5) días beneficiarios para reclamos derechos seguro mutual. - Antonio Eduardo Schillagi Director Gerente Caja de Seguro Mutual. 26/6/C/639/30/6

EDICTO. — Humberto Giovannini, martillero, matrícula 567, domicilado Rodríguez 16 Ciudad, orden 9º Juzgado Civil, autos 92.766 "Gómez Diego J. c/José Peralta y Ot. p/Cob. Alq.", en Estrados Tribunal, Planta Baja, Ala Norte, Palacio Justicia, frente Secretaría Juan Gutiérrez Csabe, 4 agosto hora 11.30, rematará lote baldío ubicado calle Juan B. Justo 428-430 Ciudad, propiedad demandado. Base Venta: $ 49.833.00 (70% valuación Fiscal $ 71.790. Superficie: 825.04 m/s2. Límites: Según títulos agregados expediente donde pueden consultarse, no aceptándose reclamos posteriores por falta o defecto los mismos); Norte, en parte calle Juan B. Justo y en otra esposos Lemos Todisco, formando martillo; Sur, Nicolás Civit; Este, Agustín Martín y Oeste, en parte esposos Lemos Todisco y en otro Antonio Scaramella, formando martillo. Inscripciones: A nombre Claudio Peralta en Registro Propiedad Raíz, fs. 931, Tomo 36 "D" de Ciudad Oeste, Padrón Territorial Nº 3600; Municipalidad Manzana 762, Parcela 26, identificada como calle Juan B. Justo 426/28 y Obras Sanitarias Nación cuenta 2819 por localización Juan B. Justo 428-30. Deudas: Rentas a 1974: $ 830.55; Municipalidad a 1973: $ 2.290.15; Obras Sanitarias Nación a 1974: $ 390.15 todo más multas, recargos, intereses y reajustes fecha pago. Gravámenes: Hipoteca 1er. grado otorgada por Tauber Roberto y Jaime favor Ribas Alaniz Federico $ 33.000,00 anotada folio 350 Tomo 24 Par Hipotecas Ciudad y cargo deudas registrado fojas 229 Tomo 763 de modificaciones. Hipoteca 2do. grado, otorgada Peralta Claudio favor Roberto y Jaime Tauber $ 20.000.00, anotada folio 56, Tomo 26 "C" Hipotecas Ciudad representada pagaré hipotecario endosado en blanco. Embargo: De autos 5.300.00 anotado folio 40, Tomo 52 Embargos de Ciudad. Seña: 10 %. Honorarios: 3 % dinero efectivo acto subasta, saldo aprobación. Notificación: Acreedores hipotecarios o tenedores documentos hipotecarios concurran subasta defender sus derechos. Informes: Juzgado o Martillero. - Humberto L. Giovannini, Martillero Mat. 567. 26|6|C|421|10|7|A

EDICTO. — Antonio Cerdá Pallarés, Espejo 271, martillero matrícula 215 en expediente 22.717 Morana Juan Pedro c/.Teresa Banela o Banella ejecución hipotecaria, rematará el día 2 de Julio 1975 a las 12 horas, en los estrados del décimo quinto Juzgado Civil Comercial, frente a la Secretaría, tercer piso del Palacio de Justicia: propiedad de Teresa Banela calle Pedro Pascual Segura Nº 637/339 Las Heras, Mendoza, con una superficie según títulos de 191 mtrs. 93 dec. cuadrados de terreno. Linda Norte, Pedro Pascual Segura en 7.50 mtrs. y fracción "B" hoy Angel Marcelo Corvalán en 6.50 mtrs. Sud, lote siete en 17.45 mtrs.; Este calle citada, fracción "B" en 9.85 mtrs y lote diez en 7.85 mtrs.; Oeste, lote ocho en 15.35 mtrs. Sobre el inmueble deslindado hay una construcción de adobes, dividida en dos casas, una de ellas compuesta de dos habitaciones, baño, cocina, corredor; la otra con cinco habitaciones, cocina y baño. Inscripta en Registros Públicos Nº 14743 Fs. 93 Tº 49 B. Las Heras; Dirección de Rentas padrón 13331; Municipalidad Nº 3291 - Avaluo oficial $ 41.580 Base de Venta $ 29.106 seña 10% comisión 3% saldo aprobada la subasta. Debe Municipalidad $ 92,02; Pavimento $135.-; Contribución Directa $ 207,90; Obras Sanitarias $ 318,95 más los recargos que hubiere en la fecha de pago. Embargos de fs. 117 por $ 2.400.-; hipoteca a favor de Jacinto Cecilio Lagos por $ 3.168.- Los títulos pueden verse en autos no admitiéndose reclamos o cuestión alguna sobre fallas o defectos después de la subasta. Se hace constar que a fs. 133 y vta. se han presentado los señores Mamerto Nicolás Soria y Luis Soria quienes manifiestan tener compromisos de compra venta otorgados por la demandada. 22/6/F/71101/30/6/A

EDICTO. — Juez 14º Civil, en autos Nº 85.694, cita y emplaza por diez días, a Antonio Bertomeu, de ignorado domicilio, a comparecer, responder y fijar domicilio legal dentro radio del Juzgado, bajo apercibimiento de ley. (Arts. 21, 74 y 75 del C.P.C.). Felipe A. de la Rosa C. Secretario. 24|6|C|699|30|6|A

EDICTO. — Juez Séptimo Civil, cita, emplaza, herederos, acreedores Delicia Cañas de Quiroga, comparendo once agosto próximo, doce horas. Expte. Nº 37.618. José M. Hidalgo. Secretario. 24|6|C|716|4|7|A

EDICTO. — Juez Séptimo Civil cita, emplaza, herederos, acreedores Santina Irma Pesce o Santina Irma Peci, comparendo dieciseis julio próximo, doce horas. Autos 37.652. José M. Hidalgo. Secretario. 24|6|C|461|4|7|A

EDICTO Sucesorio. — Juez Octavo Civil, cita herederos y acreedores Ramon Faustino Moreno, audiencia: Quince Julio Proximo, doce horas, autos 38.797. - Oscar Willian Tello. Secretario. 24|6|C|176|4|7|A

EDICTO. — Juez Segundo Juzgado Civil cita comparendo herederos y acreedores Vicente Armando - Sucesión, 27 de junio próximo a las 12 horas. - Autos Nº 101.037. - Secretario: Eduardo O. Giménez. 6|6|C|039|26|6|A

EDICTO. — Juez Decimo Cuarto Juzgado en lo Civil, cita y emplaza herederos y acreedores de: Ursula Compañ de Pastor, comparendo veintisiete junio proximo, doce y treinta horas. Autos Nº 86.316. Felipe A. de la Rosa C. Secretario. 13|6|C|723|26|6|A

EDICTO. — Juez Décimo Segundo Juzgado Civil, autos 69.458 —"Kulickowski Casimiro— p emplazamiento apertura Suc. "Francisco Pietrzykovski" - Emp.", emplaza herederos Francisco Pietrzykovski, treinta días iniciar juicio sucesorio, bajo apercibimiento declarar apertura a instancia del tercero peticionante. Carlos M. Baronian. Secretario. 17|5|C|284|30|6|A

EDICTO. — Juez Décimo Segundo Civil, autos 69442, cita herederos y acreedores Luisa Amanda Semorille, comparendo treinta de junio próximo, diez horas. - Carlos M. Baronian, Secretario. 17|6|C|387|30|6|A

EDICTO JUDICIAL. — José R. Baneta, martillero, rematará orden señor Juez Quinto Juzgado Civil, Secretario —5—, autos 73099 "Monelos Blanca A. c/Carlos Zacarías Contreras" Ej. Hip., Día Tres de Julio de 1975, horas 11 y 30 en pasillo frente Secretaría, 2do. piso, costado Norte (Palacio Justicia): Un Inmueble con edificio con acceso por Pasaje Público desde Avenida Bandera de los Andes Nros 2891|2909, Villa Nueva - Guaymallén - Mendoza, individualizado como Fracción —1—. Límites y Linderos Norte, 11,09 metros con calle proyectada; Sur, en 12,07 metros, con Santos Yudica; Este, en 16,06 metros, con Julia Lucia Maqueda Rodríguez y Oeste, en 18,02 metros, con Lote —2—, constando de una superficie de terreno total de 206.37 metros. Adeuda: Municipalidad Guaymallén, año 1974, $ 269,30, más multas. Obras Sanitarias Nación. En total por servicios Sanitarios, año 1961 a 1974, $ 1.189,50; más $ 85,51 que se gestionan vía judicial. Contribución Directa: pesos 100,60. Gravámenes: Hipoteca a favor de Blanca Azucena Monelos, por $ 3.550. Embargo de autos hasta cubrir pesos 29.000. Propiedad inscripta nombre demandado Registro Propiedad Raiz Nº 18.947, Fs. 841, Tomo 106 —D— Guaymallén; Padrón Territorial Guaymallén Nº 26.850 A y Municipalidad Guaymallén Nº 18.850. Mejoras: Casa habitación construcción modesta, de ladrillo vigado una parte y la otra de adobes, constando de dos habitaciones, cocina y baño semi-instalado, todo pisos portland, techos caña y barro, pequeña galería y patio, pisos tierra, carpintería álamo, inmueble sin pintar y sin reboque. Tiene agua corriente y luz eléctrica, sin gas ni cloacas. Casa habitación en regular estado general y ocupado actualmente por demandado y familiares. Base de Venta: el 70% del avalúo fiscal o sean $ 1.764,00. Mejor Postor. Seña 10%. Comisión 3%, dinero efectivo acto subasta, saldo una vez aprobada: Títulos en autos, no admitiéndose reclamos posteriores; Notifícase intermedio presentes edictos a posibles acreedores hipotecarios u embargantes a efectos hagan valer sus derechos como tales. Informes: Secretaría Juzgado o martillero en Francisco J. Moyano 2656. 17|6|C|972|30|6

EDICTO. — Juez Décimo Segundo Juzgado Civil, cita herederos y acreedores autos 69.456 —"Domínguez Isabel"— Sucesión, comparendo cuatro agosto próximo, once horas. - Carlos M. Baronian, Secretario. 19|6|C|934|27|A

EDICTO. — Juez Noveno Civil notifica en autos 101824 —"Dias Alberto Luis c/Agapita E. Tránsito Robledo por Divorcio— Sep. Bienes", a Agapita Esther Tránsito Robledo de ignorado domicilio, audiencia día tres julio próximo diez horas reconciliación conyuges (art. 302 C.P.C.) Fdo. Dr. Osvaldo Bourguet - Juez". Juan Gutiérrez Cassabe, Secretario. 19|6|C|419|26|6|A

EDICTO. — Juez Primer Juzgado Civil, cita y emplaza herederos y acreedores de Ida Malisani de Morellato, comparendo catorce de julio próximo a las diez y treinta horas. Expte. Nº 118.153. Luis A. Benvenuto, Secretario. 13|6|C|797|26|6|A

EDICTO. — Juez Décimo Quinto Civil, hace saber a Julio César Canaveri, providencia recaída autos 37.555: Mendoza, 21 febrero 1975.- ...Citase al presunto ausente para que comparezca a juicio. Fdo. Pedro Carrizo Juez. Rodolfo H. Puebla. Secretario. 26|6|C|010|26|6

EDICTO. — Juez Segundo Juzgado Civil cita herederos y acreedores de Agapito Olmeda, y Rosa Fernández, comparendo uno de julio a las once horas. Autos 102.503. Mendoza, 9 de junio de 1975. Eduardo O. Giménez R. Secretario. 26|6|C|773|7|A

CORREO ARGENTINO MENDOZA
Concesión Nº 47/Dto. 8º
Tarifa Reducida
Concesión Nº 228
Franqueo a Pagar

LOS ANDES

MENDOZA — Jueves 26 de Junio de 1975 — Año XCIII — Núm. 30.968

Novedades del fútbol

Velázquez por Bazán y jugará Carlovich

Maipú y su defensa

El dirigente del Deportivo Maipú, señor Di Césare, nos informó ayer que a raíz de la protesta que formuló Gimnasia y Esgrima se están reuniendo los elementos de juicio necesarios para presentar la correspondiente defensa, ante el Tribunal de Penas. Destacó lo siguiente el directivo "Cruzado": "Vamos a asumir la defensa del

Fernando Fachetti, recuperado de su lesión reaparecerá el domingo en el ataque "Albirrojo". El técnico Julio, decidirá hoy sobre otros cambios que tiene previstos en la ofensiva.

caso Oliva, porque Maipú obró de buena fe cuando inscribió el pase del jugador. También la Liga Mendocina obró de buena fe". Nos dijo además el señor Di Césare que hasta tanto se aclare debidamente la situación, el arquero Oliva no será incluido en el equipo.

Problemas "Cruzados"

Ya está dicho que Oliva no estará el domingo en la formación de Maipú. Lo remplazaría Bertolo. Schoenfeld sigue ausente de las prácticas. Luego del partido con Huracán Las Heras se le concedió un descanso de 15 días por su bajo rendimiento, según se informó oportunamente, pero vencido ese lapso no retornó a las prácticas. Se señaló que los otros problemas para integrar el equipo están dados por las lesiones de Spitalieri, Alberto Garro y Revecco, y por la suspensión de un partido que se aplicó a Laméndola. De los lesionados sólo practicó Revecco en la víspera, pero lo hizo muy levemente.

Reaparece Fachetti

El técnico "Albirrojo", Jorge Julio, dialogó ayer con LOS ANDES y nos dio la noticia de la reaparición de Fernando Fachetti, restablecido de la lesión que le impidió actuar en los últimos compromisos de su equipo. Fachetti reaparece como puntero derecho, su función habitual. Julio tiene a estudio otras variantes para el partido del domingo con los "Azules", especialmente en los otros puestos de la ofensiva. Tras la práctica de esta tarde, en que se hará fútbol, dará a conocer esos cambios.

Interés por Cortenova

De muy buena fuente se supo que un club grande de nuestro medio tiene interés en contratar los servicios del director técnico Aroldo Cortenova, quien ya habría sido apalabrado por allegados a esa institución con peso en la directiva.

Lo que no se nos reveló es si ese interés sería para la próxima temporada o si existiría el deseo de contratar a Cortenova en forma inmediata. Cortenova se encuentra actualmente al frente de las divisiones inferiores de Independiente Rivadavia

Omnibus al Este

El club Independiente Rivadavia fletará el domingo ómnibus con destino al Este para trasladar a los simpatizantes de la institución que deseen presenciar el encuentro con Atlético San Martín. Los ómnibus saldrán a las 13.30 del domingo desde Mitre y Rivadavia (frente a la Plaza Independencia). La reserva es hasta el sábado a las 19 en la secretaría del club.

Velázquez, volante central

Eduardo Felipe Velázquez, que ya está repuesto de su lesión, ingresaría el domingo en Independiente Rivadavia como volante central. Es decir que ocuparía la plaza del suspendido Bazán que debe descansar una fecha. Dante Garro sería el volante derecho y Tomás Felipe Carlovich el volante izquierdo. El que todavía no puede reaparecer es Pedro Miguel Sartirana que se restablece de su lesión. El equipo, de cualquier modo, se confirmará hoy trás la práctica habitual de fútbol de todos los jueves.

Eduardo F. Velázquez ingresaría el domingo como volante central en la formación "Azul". Estaría en consecuencia en la función que no puede ocupar el suspendido Bazán.

Cambios en Talleres

Obligados cambios en Andes Talleres, de acuerdo a lo que se informó oficialmente. Quiroga sigue lesionado y es muy dudosa su inclusión. Se espera el regreso de López, que viajó con permiso a Reconquista, Santa Fe. Oscar Gómez se resintió de su lesión y el defensor Giuberti se encuentra engripado. Además, están suspendidos Ibarra y Darwich, ambos con un partido. Finalmente Deiber se restablece de una molestia y está bajo tratamiento médico. El técnico Garro tendrá hoy un panorama más claro en cuanto a la formación "Azulgrana" para el partido del domingo con Palmira

Vuelve Traverso

Elio Montaño, que nos indicó que está muy satisfecho del nivel que alcanzó su equipo en los últimos compromisos, nos adelantó para el domingo la reaparición de Arturo Dionisio Traverso que ya cumplió la suspensión que tenía. El que no puede jugar es Berón, con una fecha de descanso por haber llegado a las cuatro amonestaciones. Traverso ocupará su plaza habitual de volante derecho.

González por Pacheco

Jorge Bernabé González, elemento de las inferiores, que ya actuó en primera, será el reemplazante de Pacheco el sábado en la defensa "Albiceleste" ante Huracán Las Heras. Pacheco tiene un partido de suspensión. La otra novedad de Argentino es la reaparición del puntero izquierdo Rodolfo Elías Herrera, recuperado de su lesión.

Sigue "Pocho" Herrera

Mario Carmelo Herrera, el técnico-jugador de los "Celestes" continuará en la formación de Gutiérrez Sport Club. Lo hará en el puesto de volante central, que ya ocupó ante Andes Talleres en la fecha pasada. Es posible que frente a Maipú, en el clásico, vuelva a ingresar como titular el delantero Morandini.

Cena benéfica en Talleres

El sábado próximo, a las 21.30, en sus instalaciones, el club Andes Talleres hará servir una cena de camaradería a beneficio de la atención del fútbol de primera división e inferiores.

Concurso de pesca el 29 en El Carrizal

Con la organización de los clubes de Pesca y Caza "Maipú" y General San Martín" y el auspicio de la Federación Mendocina de Clubes de Pesca Deportiva, dará comienzo el domingo en el embalse El Carrizal, el concurso de "Pesca del Pejerrey". El programa de actos será el siguiente: 8, recepción de las delegaciones; 8.30, izamiento de la bandera; 9.30 a 12.30, concurso de pesca y a las 14.30, almuerzo de camaradería y entrega de premios.

La Liga de San Carlos tuvo otra reunión

SAN CARLOS. — Varias decisiones adoptó el consejo directivo de la Liga Sancarlina de Fútbol y su tribunal de penas. Se dispuso la realizacón de un partido entre la selección y el puntero del torneo, San Carlos, debidamente reforzado. Entre las suspensiones figuran las de Alcides Bazán y Juan Gallardo, de El Fortín, por 20 partidos; tres partidos a Jorge Neila (Tres Esquinas); uno a Ismael Carzo (La Consulta); tres a Roque Adaro (El Fuerte); suspensión por cuatro meses al señor Ramón Salguero, presidente del club Bánfield. También se dio vista al club Chilecito, de las protestas presentadas por el club La Celia ante la inclusión del jugador Oscar Correa.

"Evita" y "Hombre Nuevo"

En la Capital, quedaron inaugurados los juegos

En el Centro Cultural Nº 2, fueron inaugurados los juegos "Evita", en infantil y "Hombre Nuevo" en juvenil. El acto fue organizado por la Municipalidad de la Capital.

La ceremonia tuvo la asistencia del secretario de Obras Públicas de aquella comuna, señor Roberto Laso; de la Subsecretaría de Acción Social, señora Beatriz Sánchez de Huerta; del señor Carlos Alberto Landaburo, de la Dirección Provincial de Deportes, otros funcionarios y público en general.

En la cancha de fútbol, formaron los numerosos equipos inscriptos en los distintos deportes. La entonación del Himno Nacional Argentino, que interpretó la Banda de la Policía de Mendoza, sirvió de apertura y luego se rindió homenaje a la señora Eva Duarte de Perón y al teniente general Juan Domingo Perón, guardándose un minuto de silencio.

Para dejar inaugurados los juegos, hizo uso de la palabra la señora Beatriz Sánchez de Huerta. En una parte del discurso, expresó: "Hoy vemos convocada a la juventud en un nuevo ciclo de estas justas deportivas, en el cual se buscará la formación de la niñez y la juventud, aprendiendo desde allí los cánones de solidaridad y compañerismo que tendrá como fruto una generación de amigos".

Las delegaciones de los participantes forman en el campo de juego del Centro Cultural Nº 2, durante el acto inaugural de los torneos "Evita" y "Hombre Nuevo" de la Capital.

Posteriormente, comenzó la disputa de las competencias correspondientes al torneo infantil "Evita" en básquetbol.

Girelli y Gálvez primeros en San Luis

Con motivo de haber cumplido el 50º aniversario el club Gimnasia y Esgrima de la provincia de San Luis, viajaron especialmente invitados una delegación del Club Mendoza de Regatas que participaron en torneos de tenis de mesa y tenis. En el certamen individual del primer deporte, Julio Pezutti y Carlos Palomo resultaron segundo y tercero respectivamente. El primer puesto lo ocupó Eduardo Cuello, de Córdoba. En el torneo de equipos, el Club Mendoza de Regatas se clasificó campeón, compuesto por Palomo, Pezutti y Gonzalo de Allende.

En tenis, resultaron ganadores en dobles la pareja Girelli - Galvez.

2º Daniel Quevedo, Pedal; 3º Alberto Martínez, Pedal; 4º Arliston Cobos, Pedal.

Novena categoría: 1º Rubén Rodríguez, Balloffet; 2º Oscar Castilla, Balloffet; 3º Juan Guirin, Villa Laredo; 4º Hugo Guevara, Pedal; 5º Raúl Cortez, Balloffet.

Décima categoría: 1º Mario Morales, Balloffet; 2º Daniel Sepúlveda, Martín Güemes.

Ciclismo en el Sur

SAN RAFAEL.— Con la organización del club La Colina y la fiscalización de la Asociación Sureña de Ciclismo, se disputa en la pista del Sportivo Balloffet, la segunda competencia de la temporada de velocidad pura, lográndose la siguiente clasificación por categoría:

Primera a cuarta categorías: 1º Javier Toledano, Balloffet; 2º Nicolás Marchán, STIA; 3º Omar Castro Guzmán, La Colina; 4º Walter Rojas, Pedal.

Quinta categoría: 1º Ricardo Fernández, La Colina; 2º Orlando Cerna, Balloffet.

Sexta categoría: 1º Ariel Andreola, La Colina; 2º Jorge Manrique, Balloffet; 3º Rubén Morales, Balloffet; 4º Juan Tapia, Martín Güemes; 5º Ernesto Gallardo, Pedal.

Séptima categoría: 1º Roberto Ríos, STIA; 2º Orlando Alaniz, Martín Güemes; 3º Jorge Charadia, Martín Güemes; 4º Gerardo Alaniz, Martín Güemes; 5º Nelson Rivotta, Martín Güemes.

Octava categoría: 1º Sergio Charadia, Martín Güemes;

Fundamentos de la protesta a Maipú

Tal como lo anticipó LOS ANDES, y en carácter de primicia exclusiva en su edición del día martes, el club Gimnasia y Esgrima concretó una protesta de puntos contra el club Deportivo Maipú. Ofrecemos a continuación el texto de esa protesta, en la que están los fundamentos de la misma Gimnasia considera que el arquero Víctor Hugo Oliva no está reglamentariamente habilitado para jugar y solicita se le dé por perdido ese partido a Maipú. La protesta es la siguiente:

"Señor presidente del H. Tribunal de Penas:

I — El Club Atlético Gimnasia y Esgrima formula la protesta impugnando la validez del partido disputado por su primera división con su similar de Deportivo Maipú, encuentro disputado en cancha de Godoy Cruz el 14 de junio pasado.

II — La protesta se concreta dentro de los diez días hábiles siguientes a aquel en que se disputó el partido (Art. 9 R. P.); va acompañada del depósito exigido por el Art. 236 del reglamento general, y tiene como concreta petición que se dé por perdido el partido al Club Deportivo Maipú, por la actuación del jugador inhabilitado (Art. 91 inc. a), R. P.

III — En el encuentro disputado por Deportivo Maipú contra nuestra institución el 14 de junio pasado, actuó en el puesto de arquero el jugador Víctor Oliva, quien registró su pase para esa institución en la Liga Mendocina el 28 de mayo de 1975, proveniente del Club Gral. San Martín de Villa Mercedes.

IV — El jugador Oliva, no obstante este registro de pase, estaba inhabilitado para actuar por Deportivo Maipú. Ningún jugador puede cambiar de liga más de una vez por año, por prescripción del Art. 11 del reglamento de transferencias interligas que rige para las ligas afiliadas en la Asociación del Fútbol Argentino. El jugador Oliva, al concederse su pase por la Liga de Fútbol de Mercedes, San Luis, al Club Dep. Maipú (28/5/75) había pertenecido en 1975: a) Club Estudiantes de San Luis, afiliado a la Liga Puntana de Fútbol; b) al Club Gral. San Martín, afiliado a la Liga de Mercedes, San Luis.

V — Víctor Oliva pasó en 1975 de su Club S. Martín de Mercedes a Estudiantes de S. Luis, para disputar el torneo Regional jugando para esta institución. Para actuar en ese club debía integrar una lista de buena fe compuesta de jugadores debidamente inscriptos en la liga a la que pertenece Estudiantes de S. Luis (Art. 8 reglamentación torneo Regional 1975). El pase de Oliva de la Liga de Mercedes a la Liga Puntana, podría no haberse computado como pase interliga si el jugador no hubiese actuado por causos imputables al club en ningún partido oficial durante los 90 días siguientes a la concesión de la transferencia. Pero Oliva jugó para Estudiantes de San Luis después de la transferencia. Actuó jugando para ese club, contra All Boys de La Pampa (San Luis, 30/3/75); otra vez contra All Boys de La Pampa (6/4/75 en La Pampa); contra Esutdiantes de Río Cuarto en esta ciudad el 23/4/75 y nuevamente conrta Estudiontes de Río IV (S. Luis, 30/4/75). El torneo Regional, obviamente, constituye un torneo estable, y sus partidos se consideran encuentros oficiales (Art. 11 Reglam. Pases Interligas).

VI — La transferencia al Dep. Maipú carece entonces de validez por no haberse cumplido las prescripciones reglamentarias, y el jugador estaba inhabilitado para actuar contra nuestra institución (Art. 11 y 31 del Reglamento de Pases Interligas).

VII — A fin de probar los hechos invocados como fundamento de la protesta pido: I) Se requiera de la Secretaría de la Liga Mendocina de Fútbol, se informe si el jugador Víctor Oliva actuó para D. Maipú el 14/6/75, en el partido jugado con la primera división de G. y Esgrima, y resultado de ese partido. II) Se requiera a la misma secretaría de la Liga Mendocina se informe sobre las condiciones en que se efectuó la transferencia del jugador Oliva al Dep. Maipú; fecha de la concesión del pase; liga y club de origen, etc. III) Se oficie a la Liga Puntana de Fútbol, a fin de que informe: a) si el jugador Víctor Oliva perteneció en 1975 a Estudiantes de San Luis afiliado a esa liga; b) fecha de la concesión de la transferencia y de registro del pase para Estudiantes, y liga y club de origen; c) Si el jugador Oliva actuó para Estudiantes de San Luis en los partidos disputados por aquel contra All Boys de La Pampa y Estudiantes de Río IV en las fechas que se indican en este escrito o en alguna otra oportunidad, indicando las fechas; d) Si el jugador Oliva fue transferido al Club San Martín de la Liga de Mercedes, luego de su actuación en Estudiantes, y fecha de esa transferencia. IV) Se oficie a la Liga de Mercedes de San Luis, a fin de que informe si el jugador Oliva perteneció a esa Liga en 1975; club al que perteneció y pases registrados de esa liga a otra y viceversa. V) Oficio a la AFA para que informe si el jugador Oliva actuó para el Club Estudiantes de San Luis en las fechas que se indican, en el torneo Regional, o en alguna otra fecha en el mismo torneo.

VIII — Por las razones expuestas, G. y Esgrima pide se haya lugar a la protesta, dándose por perdido al Dep. Maipú el partido del 14 de junio de 1975, y adjudicándose los puntos al primer equipo de Gimnasia y Esgrima, por actuación de jugador inhabilitado en aquel equipo (Art. 91 Reglamento de Penas). Saludamos al señor presidente del H. Tribunal con distinguida consideración. Firmado: Guillermo Herrera, secretario, y Samuel Kolton, presidente.

Noticias diversas

Bowling Club Raúl Landini. — La entidad del epígrafe dio a conocer la nómina de la nueva comisión directiva. Quedó constituida de la siguiente manera: presidente, Francisco Hugo Díaz Peralta; vicepresidente, Eugenio Panella; secretario general, Oscar Lorenzo Font; prosecretario, Rufino Ruiz; secretario de actas, Diego Cubells; tesorero, Rocco Caroli; protesorero, Nicanor Mujica; vocales: Gabriel Bustos, Manuel Rengel y Diego Segovia.

Guía deportiva

Básquetbol

Mañana, en el Círculo de Suboficiales y Agentes de la Policía, continuará el campeonato de básquetbol "Esteban Giuberti", organizado por el Colegio de Arbitros. Jugarán: 20.30, Regatas vs. U.N.C., y a las 21.30, Guillermo Cano vs. San Martín.

Informó la Federación Mendocina de Básquetbol, que la selección Nacional Peruana no se presentará en nuestra provincia por razones de fuerza mayor. Por otro lado, hizo conocer que el próximo 9 de julio la preselección juvenil enfrentará en encuentro amistoso a su similiar de la provincia de San Juan, en cancha a designarse oportunamente.

El sábado próximo continuará el torneo de básquet masculino del torneo "Evita", de acuerdo al siguiente programa: en Agua y Energía, categoría cadetes, a las 10, Unión vs. Técnicos de Farmacia; y a las 11, Central Nº 1 vs. Club Pacífico. El domingo, en la misma cancha, jugarán en juvenil, Municipal vs. Germania, desde las 10.30.

Ciclismo

Organizado por el club Leonardo Murialdo, se disputará el domingo, a las 9.30, la competencia ciclística "Vuelta de Lavalle" para corredores libres. Se largará desde Avda. Bandera de los Andes y Murialdo de Villanueva.

Fútbol

La comisión directiva del club Godoy Cruz Antonio Tomba, informó que hasta el 30 de junio se recibirán solicitudes de afiliación, sin que se tenga que pagar cuota de inscripción.

Patín

Hoy, continuará el campeonato de hóckey sobre patines "Preparación 1975". Jugarán: Casa Italia vs. San Martín, a partir de las 21.30, y juveniles a las 20.30.

Farmacias de turno en la región de Cuyo

PROVINCIA DE MENDOZA

Capital. — Hasta las 24: "Estación", Las Heras 698, tel. 214226; "La Pirámide", San Martín 1699, tel. 214395; "Fleming", Paso de los Andes 2304, tel. 215301. Día y noche: "Colón", Colón esquina Belgrano, tel. 244168 y 248508; "Díaz Martos", San Martín 846, tel. 248416; "Mirábile", La Plata 232, tel. 216103.

Policlínico Fleming - Teléfonos: 241810 y 245792.
Hospital Central - Teléfonos: 240063 y 245278.
Hospital Emilio Civit - Teléfonos 250000 y 216320.
Hospital Ferroviario. - Teléfono 252600.
Hospital El Carmen - Teléfonos: 220279 y 220803.
Servicio Sacerdotal Nocturno - De 21.30 a 6.30. Teléfono 255654.
División Bomberos - Teléfono 244888.
Comando Radioeléctrico de la Policía - Teléfono 244444.

Godoy Cruz. — Hasta las 24: "Derqui", San Martín 639, tel. 221110; "Curie", Tiburcio Benegas 715, tel. 227500; "La Perla", Carril Sarmiento 1670, tel. 226082. Día y noche: "El Cóndor", Alvarez Thomas 99, tel. 222616; "Congreso", Tucumán 395, tel. 248703; "La Salud", Paso de los Andes 2099.
Las Heras. — Hasta las 24: "Del Norte", San Miguel 610, tel. 251875; "Coronel Díaz", Coronel Díaz 348, tel. 214689. Día y noche: "Real", San Miguel y Burgos, tel. 251589.
Guaymallén. — Hasta las 24: "San Miguel", Alem 1619, tel. 240725; "Bandera de los Andes", Colón 834, San José, tel. 260192. Día y noche: "Litvin", Adolfo Calle 1052, tel. 241004; "Belgrano", Godoy Cruz 1204, tel. 258821; "Santa Ana", Pedro Molina 925, tel. 259197; "Fadelli", Libertad 775, tel. 261601; "Alhambra", Carril Nacional 6720, Rodeo de la Cruz.
San Martín. — Hasta las 24: "Los Andes", 9 de Julio y San Lorenzo, tel. 21040. Día y noche: "San Martín", Bailén 64, tel. 21039; "Tucumán", Tucumán y Mitre, tel. 22714.
Luján de Cuyo. — Día y noche: "Berazategui", Sáenz Peña y Taboada, tel. 980729.
Maipú. — Día y noche: "Padre Vázquez", Vázquez y Barcala.
Gutiérrez. — Hasta las 24: "Del Carril". Día y noche: "Rawson", Maza y Fleming, tel. 972335.
Junín. — Día y noche: "Mitre", Mitre 567, tel. 18.
Rivadavia. — Día y noche: "San Martín", San Isidro 659, tel. 42057.
La Paz. — Día y noche: "Las Chacritas", Belgrano y 25 de Mayo, tel. 36.
Tunuyán. — Día y noche: "Cóndor", Roca y Moreno, tel. 261.
Tupungato. — Día y noche: "Moderna", Belgrano 469, tel. 77.
La Consulta. — Día y noche: "Virgen de Luján", Ejército de los Andes 450, tel. 28.
Villa Atuel. — Día y noche: "Tonn".
San Rafael. — Día y noche: "Florida", Hipólito Yrigoyen 288, tel. 21976; "San Rafael", Avellaneda 143, teléfono 22117.
General Alvear. — Día y noche: "Ameghino", Intendente Morales 98, tel. 2179.
Malargüe. — Día y noche: "Malargüe", San Martín 354, teléfono 88.

PROVINCIA DE SAN JUAN

Capital. — Hasta las 24: "Del Carmen", Santiago del Estero y Belgrano, tel. 23581; "Crisol", Laprida 102 Este, tel. 27124; "Linares", San Martín 5377 Oeste, tel. 23081; "De Lourdes", avenida San Martín 799 Este, tel. 27303; "San Roque", República del Líbano 1002. Día y noche: "Sugasti", Mendoza 1107; "Sarmiento", Santa Fe y Catamarca, tel. 28083; "9 de Julio", avenida 9 de Julio 286 Este, tel. 20125; "Renacimiento", Ceresetto 219 Este, tel. 22038; "Arévalo", Paula A. de Sarmiento 789 Norte, Desamparados.
Pocito. — Día y noche: "De Luján", Ingeniero M. Zalazar s|n., tel. 69.
Caucete. — Día y noche: "López", Diagonal Sarmiento 898, tel. 61070.
25 de Mayo. — Día y noche: "Balmaceda".
Media Agua. — Día y noche: "Media Agua".
Jáchal. — Día y noche: "Jáchal".
Albardón. — Día y noche: "Luna".

PROVINCIA DE SAN LUIS

Capital. — Día y noche: "Pasteur", Junín 974, teléfono 2990; "Ponce", Belgrano y Caseros; "Del Carmen", Junín 275.
Ciudad de Mercedes. — Día y noche: "Gualdoni", Pedernera 410, tel. 1105; "Indiana", avenida Mitre 843, tel. 1605; "Rola", avenida Mitre 1700, tel. 1373.

Aumenta el interés en el fútbol sureño

SAN RAFAEL. — Se acrecienta a medida que va avanzando el interés por el torneo en el fútbol sanrafaelino. Es incuestionable que la participación de Huracán, en el campeonato Nacional, el año pasado, ha despertado nuevas inquietudes en los dirigentes del medio, que se interesan ahora por levantar futbolísticamente a sus respectivos clubes, con el afán de llegar a la meta, que el conjunto "auriazul" alcanzó en 1974.

Esa ambición de mejorar los equipos, mediante la incorporación de nuevos valores, le ha dado en el presente año, una tónica distinta al más popular de los deportes. Cada equipo que sale a la cancha, entra a jugarse entero por los dos puntos, y brindan un espectáculo de jerarquía, que hace que el aficionado concurra regularmente a los campos de juego. Este entusiasmo que se ve ahora en la afición, años atrás no ocurría, y prueba cabal de ello, es que las recaudaciones que se vienen registrando superan ampliamente a las de años anteriores. Si bien las cifras han aumentado considerablemente, el caudal de público que asiste a los encuentros, también ha evolucionado.

Cuando se lleva una cuarta parte del campeonato jugado, cinco equipos se perfilan con posibilidades de ser candidatos el título. Son ellos en orden de méritos, Huracán, San Luis, Pedal, Las Paredes y Monte Comán, que figuran en los primeros puestos de la tabla. Las incorporaciones que estos equipos han hecho hasta el momento están dando óptimos resultados. No se puede decir lo mismo de Deportivo Argentino que ha nutrido a su once, numerosas incorporaciones, pero las intenciones de mejorar, se ven frustradas. Quiroga, Rincón del Atuel, Villa Atuel y Atuel Norte, que debido a sus difíciles situaciones financieras no han podido reforzar debidamente sus equipos, están tratando desesperadamente con los elementos que cuentan, levantar su nivel de juego, pero no lo logran, y por ende aparecen como los candidatos a luchar sacando fuerzas de flaquezas para no descender de división.

Huracán

Huracán, que se cuenta entre uno de los clubes más fuertes de la presente temporada, y serio candidato al título, busca reforzar más su equipo. Están haciendo insistentes gestiones para lograr volver a contar con Isidoro Antonio Celuci, el riocuartense que se constituyó en el mejor jugador de Huracán, durante el torneo Nacional. De concretarse esta incorporación, el fútbol sanrafaelino contará entre sus filas a un valor sobresaliente, que sabe brindarse enteramente por este deporte.

Presupuesto de reparación T.V.
¡GRATIS!
SERVICE EN EL DIA TELEVISORES Y COMBINADOS
TRABAJOS GARANTIDOS.
PATRICIAS MENDOCINAS 1071
TEL. 245146

FOTOS CARNET
FOTOCOPIAS
— ENTREGA EN EL ACTO —
FOTO ALADINO
EN SU NUEVO LOCAL
San Juan 1392 - Tel. 218285 - Mza.
F. Pte. A.

QUE BOTINES!!
BOTINES PARA FUTBOL EN TODAS LAS MARCAS
ADIDAS
SPORTLANDIA
FULVENCE
RIZZO - SUAR
CONTI
BONOS CREDITOS
TARJETAS
BERMUDEZ
MUTUALES
SAN LUIS 33 y SAN JUAN 1408
TEL. 216058 - MZA.

Gran FARMACIA y PERFUMERIA "ESTACION"
MIRTA CURI DE OTTA
Farmacéutica Nacional
HOY de TURNO HASTA LAS 24 HS.
• RAPIDOS ENVIOS A DOMICILIO
LAS HERAS ESQ. PERU
TELS.: 214226 - 256497

Organización Publicitaria
calidad
sobriedad
elegancia
BARSLEY
EN UN EXTENSO SURTIDO DE PULLOVERS, ECHARPES y MEDIAS
EN VENTA EN LAS CASAS DE ARTICULOS FINOS PARA HOMBRES

ANTICIPE SUS PAGOS Y... GANE FABULOSOS PREMIOS
¡EXTRAORDINARIOS SORTEOS EXTRAS!
(sortea en las últimas jugadas de JUNIO – AGOSTO Y OCTUBRE de 1975) por Lotería de Mendoza – Jugada grande)
Por cualquier inconveniente con los pagos que deba realizar, solicitar informe. T.E. 258266 258813. Inmediatamente solucionaremos su problema.
GRAN RIFA
IRPI
INSTITUTO DE REHABILITACION Y LUCHA CONTRA LA PARALISIS INFANTIL
Con su apoyo y el de todos concretaremos la GRAN OBRA que necesitamos.
Ayude a IRPI
IRPI ayuda a los niños
LAVALLE 168 - MENDOZA
LAS HERAS 64 (local 5) - SAN RAFAEL